TEMPO

ATTUALITÀ, CULTURA, SPETTACOLO, MUSICA, SPORT E APPUNTAMENTI

www.temponews.it

@Tempo_di_Carpi tempo.carpi

vivo

• Edizione di Carpi •

mercoledì 27 maggio 2020

anno XXI - n. 20

Auto Grifone

KIA

The Power to Surprise

SUBARU

CARPI Via Enrico Fermi 46 Tel. 059 654564

MODENA Via Vignolese 1144 Tel. 059 285100

distribuito in 13.000 copie

L'estate dei bambini

● LE LINEE GUIDA PREVEDONO LA PROVA DELLA FEBBRE ALL'INGRESSO E PICCOLI GRUPPI DI BAMBINI. IL RAPPORTO EDUCATORI/RAGAZZI VARIA IN BASE ALL'ETÀ DA UNO A CINQUE A UNO A DIECI. "LA DIFFICOLTÀ MAGGIORE SARÀ PROPRIO QUELLA DI CONCILIARE I TEMPI DI VITA E DI LAVORO DEI GENITORI CON L'ORGANIZZAZIONE DEI CENTRI ESTIVI" SPIEGA SAMANTHA LOSCHI DEL CSI, CENTRO SPORTIVO ITALIANO.

Giorgio Verrini

● QUALE SARÀ IL FUTURO DELLA SANITÀ LOCALE? LA POLITICA PARLI!

Edoardo Caiumi

● LO SHOPPING A PORTATA DI CLICK CON COMPROSMART

Cosimo Zaccaria

● CONTAGI IN AZIENDA: COSA RISCHIANO I DATORI DI LAVORO?

energetica

fonti energetiche rinnovabili

INSTALLATORE QUALIFICATO

ISIDORO

ANTIVOLATILI PER FOTOVOLTAICO

www.isidorosystem.com

Controlla il tuo fotovoltaico, anche da smartphone:

MONITORA DA REMOTO IL TUO IMPIANTO!

Via Lucania 20/22 - Carpi - Tel. 059.49030893

www.energetica.mo.it - info@energetica.mo.it

Tra le righe...

Qualcosa si muove nell'area dell'ex Cantina di viale De Amicis

Basta buttare l'occhio oltre i vecchi cancelli arrugginiti per rendersi conto di come siano ormai sterpi ed erbacce ad aver preso pieno possesso dei quasi 10mila metri quadrati dell'ex Cantina Sociale, in viale De Amicis. Lì, secondo i sogni di gloria di **Unieco**, ex proprietaria dell'area unitamente, seppur per una porzione molto piccola, alla società **CON.CAR s.r.l.**, sarebbero dovuti sorgere alcuni condomini: un piano faraonico datato 2006 e poi tramontato definitivamente col tracollo, nel 2017, della cooperativa reggiana. Da allora in molti hanno formulato ipotesi sulle potenzialità del sito (tra i tanti ricordiamo quello datato 2011 e firmato dall'ingegnere carpigiano **Fernando Lugli** che prevedeva la realizzazione di una rotonda su via Ariosto, all'altezza dell'incrocio con viale De Amicis dove si trova l'ex cantina, nella quale si ipotizzava la realizzazione di un parcheggio accessibile attraverso una delle rampe della rotonda): ultimi in ordine di tempo i commercianti e le loro rappresentanze che lì vorrebbero veder sorgere appunto un grande parcheggio a servizio del centro, soprattuto ora, dopo la definitiva fumata nera sull'ipotesi di morelliana memoria di realizzarne uno interrato nel Piazzale della Meridiana. L'area, strategica, a pochi passi del cuore della città, giace del tutto abbandonata a se stessa. Uno stato di degrado, quello in cui versa, che rappresenta una vera e propria ferita per gli occhi, nonché l'ennesima occasione mancata. Qualcosa però inizia a muoversi. Sull'ex Cantina sociale, in larga parte in mano a un liquidatore fallimentare, hanno posato lo sguardo alcuni acquirenti interessati a mettere in piedi un progetto di riqualificazione dell'area. Un parcheggio? Forse, ma non fine a se stesso, bensì inserito all'interno di un piano più complesso capace di ridisegnare e rilanciare l'intera area.

"Riteniamo quel sito fondamentale in uno scenario futuribile di sviluppo urbano, soprattutto in vista di un progetto di ricucitura con l'Oltreferrovia, affinchè le due zone possano essere messe a sistema", ha affermato l'assessore all'Urbanistica **Riccardo Righi**. Dopo 15 anni di totale abbandono che hanno visto susseguirsi ipotesi, progetti, interrogazioni in Consiglio Comunale, parole spese e promesse mai mantenute che sia la volta buona?

Jessica Bianchi

TEMPO
ATTUALITÀ, CULTURA, SPETTACOLO, MUSICA, SPORT E APPUNTAMENTI

DIRETTORE RESPONSABILE
Gianni Prandi

CAPOREDATTORE
Sara Gelli

REDAZIONE
Jessica Bianchi, Federica Boccaletti, Enrico Bonzanini, Marcello Marchesini, Clarissa Martinelli, Pierluigi Senatore, Chiara Sorrentino
IMPAGINAZIONE e GRAFICA
Liliana Corradini
PUBBLICITA'
Multiradio - 059.698555
STAMPA
Centro Servizi Editoriali srl - Stabilimento di Imola

REDAZIONE e AMMINISTRAZIONE
Via Nuova Ponente, 28 CARPI - Tel. 059 642877 - Fax 059 642110 - tempo@radiobruno.it
RADIO BRUNO Soc. Coop. - Registrazione al Tribunale di Modena N. 1468 del 9 aprile 1999 - Chiuso in redazione il 26 maggio 2020

Il graffio

La Iena

Dopo le vite umane, il Covid sta mietendo vittime anche tra gli esercenti commerciali. Quanti non avranno la forza di rialzarsi?

ADESSO CHE TUTTO È PASSATO, IL DOTTOR ATTILIO CHIESSI, 78 ANNI, TITOLARE DELLA FARMACIA DELLA SPERANZA CI TIENE A RINGRAZIARE PUBBLICAMENTE TUTTI COLORO CHE LO HANNO CURATO: "LA DIRETTRICE DEL PRONTO SOCCORSO E DELLA MEDICINA D'URGENZA DELL'OSPEDALE RAMAZZINI DI CARPI CHIARA PESCI, I SUOI COLLABORATORI, GLI INFERMIERI E GLI OPERATORI. A LORO VOGLIO DIRE UN GRANDE GRAZIE PER LA GENTILEZZA, L'UMANITÀ E LA COMPETENZA DI CUI HANNO DATO PROVA".

"Grazie per esservi presi cura di me"

"Tutti coloro che mi hanno curato meritano un ringraziamento pubblico: la direttrice del Pronto Soccorso e della Medicina d'Urgenza dell'Ospedale Ramazzini di Carpi **Chiara Pesci**, i suoi collaboratori, gli infermieri e gli operatori. A loro voglio dire un grande grazie per la gentilezza, la profonda umanità e la grande competenza di cui hanno dato prova nell'assistere me e tutti i pazienti che come me si sono ritrovati a condividere questa drammatica esperienza". Adesso che tutto è passato, il dottor **Attilio Chiessi**, 78 anni, titolare della Farmacia della Speranza ci tiene a fare questo riconoscimento. "Ho iniziato ad avere la febbre il 14 marzo e ho capito quasi subito che era coronavirus anche se non ci volevo credere. Con la Tachipirina la febbre scendeva e io mi sentivo meglio, tanto che pensavo di appartenere alla categoria dei malati in isolamento al domicilio". Invece, dopo una decina di giorni, le condizioni del dottor Chiessi sono improvvisamente peggiorate tanto da richiedere il ricovero nel reparto Covid allestito presso la Medicina d'urgenza dell'Ospedale Ramazzini di Carpi, trasformata in semi intensiva e dotata di 26 posti letto.

"Appena arrivato sono stato sottoposto a esami e curato per la polmonite da Covid. Grazie ai farmaci mi è subito sparita la febbre ma non so per quanti giorni ho tenuto il casco Cpap, un sistema di ventilazione assistita non invasiva che mi aiutava a respirare. Secondo me l'ho tenuto per parecchi giorni. Quando dal casco sono passato alla maschera dell'ossigeno, è stata una liberazione e dormivo anche meglio". Ora il dottor Attilio Chiessi è a casa completamente guarito ma non ha dimenticato tutti coloro che gli hanno dato la forza di rimettersi in piedi.

Sara Gelli

CONTAGI A CARPI 555 DECESSI 64

LA LOCANDA DEGLI DEI

A MODENA SI PUÒ CENARE IN UN PARCO MERAVIGLIOSO O ANCHE IN UN APPARTAMENTO SOLO PER VOI

Capitale della ristorazione e non solo la nostra città offre in esclusiva un'alternativa alle restrizioni per il Covid19. Tavoli all'aperto in un parco di 10.000 mq dove si può anche passeggiare e fare divertire i bambini anche senza mascherina. Una villa del 1500 con affreschi e sale stupende offre tavoli al primo piano nella reale o persino in singoli appartamenti con un bagno interno. Al piano terra anche un reparto di gastronomia, con tortelloni, tortellini e prelibati primi e secondi da asporto. Cucina stellata emiliana a prezzi per tutti.

Giovedì 50% di sconto.
Venerdì il pesce di mare

Dal 4 giugno ti aspetta in Strada Lesignana 18 a Modena.

SOLO SU PRENOTAZIONE. TEL. 059 840743.

"E' IMPORTANTE CHE LA GENTE CAPISCA CHE QUESTI TEST HANNO UNA FUNZIONE EPIDEMIOLOGICA NON DIAGNOSTICA CHE È AFFIDATA AL TAMPONE: I TEST SIEROLOGICI RACCONTANO LA STORIA DELLA MALATTIA E CI CONSENTONO DI SAPERE QUANTE PERSONE HANNO REALMENTE INCONTRATO IL VIRUS, I TAMPONI SONO UN'ISTANTANEA DELL'INFEZIONE" PRECISA IL DOTTOR LUCIANO SANTI TITOLARE DEL POLIAMBULATORIO GAMMA DI CARPI

Alla ricerca degli anticorpi

Il telefono continua a squillare ininterrottamente da quando il **Poliambulatorio Gamma** è stato autorizzato dalla **Regione Emilia Romagna** a effettuare i test mirati alla ricerca degli anticorpi del coronavirus. Si potranno sottoporre all'esame i privati cittadini in possesso della ricetta del medico di base e i dipendenti delle aziende che, affiancate nel percorso dalla medicina del lavoro, ne hanno fatto richiesta. "Il test sierologico dà lo stato degli anticorpi al momento del prelievo e indica l'eventuale esposizione del paziente al covid" specifica il dottor **Luciano Santi**, titolare del Poliambulatorio Gamma.

Che cos'è il test sierologico e perché può essere importante in questa fase?

"Attraverso i test sierologici è possibile individuare gli anticorpi prodotti dal nostro sistema immunitario in risposta al virus. Il test sierologico consiste in un dosaggio ematico delle globuline IgG e IgM che rappresentano l'avvenuto contatto con il coronavirus. Se questi anticorpi sono assenti significa che non si è avuto nessun contatto col virus; se sono presenti IgG c'è stato un contatto pregresso nel passato; se invece sono presenti le globuline IgM vuol dire che il contatto è stato recente e potrebbe esserci la malattia in atto. E' importante che la gente capisca che questi test hanno una funzione epidemiologica non diagnostica che è affidata al tampone: i test sierologici raccontano la storia della malattia e ci consentono di sapere quante persone hanno realmente incontrato il virus, i tamponi sono un'istantanea dell'infezione".

Luciano Santi

A chi vengono fornite le indicazioni dei test sierologici?

"All'Ufficio di Igiene Pubblica dell'Ausl di Modena comunichiamo per ora i casi di positività ma siamo all'inizio e quando ci saremo organizzati daremo comunicazione di tutti i risultati dei test".

Cosa succede se una persona si sottopone al test e risulta positiva?

"Se il test sierologico risulta IgG positivo o IgM positivo, si avverte il medico e la persona deve isolarsi in quarantena fiduciaria, prenotare l'esame col tampone presso l'Ausl e aspettare l'esito che arriva dopo pochi giorni: se l'esito è negativo la quarantena finisce".

Se il test sierologico certifica che abbiamo avuto la malattia, non dobbiamo pensare però di avere la patente di immunità…

"No, ma il test sierologico è molto importante perché permette di escludere tutti i negativi che sono il 90-95% dei test che abbiamo fatto finora".

Entro quanto tempo si hanno i risultati?

"Mediamente il giorno dopo, al massimo dopo due. Chi fosse interessato deve prendere l'appuntamento perché sono molte le richieste da parte di privati e aziende".

In una persona che ha avuto il coronavirus gli anticorpi possono essere presenti in percentuale diversa a distanza di tempo. I risultati dei test sierologici possono essere oggetto di studio da questo punto di vista?

"I test sierologici sono di due tipi: quello qualitativo rivela se ci sono anticorpi IgG o IgM mentre quello quantitativo, di secondo livello, misura la quantità di anticorpi presenti e il cittadino potrà scegliere in base alle sue necessità. La maggioranza chiede il test qualitativo. I due test hanno costi diversi: al Poliambulatorio Gamma il test qualitativo ha un costo di 35 euro mentre quello quantitativo costa 60 euro".

Qual è il margine di errore?

"Non si può parlare di un margine di errore, ma di sensibilità che è intorno all'80%, quindi può succedere che il test non rilevi la presenza di anticorpi".

Se una persona è nel dubbio se fare o non fare il test sierologico, come può schiarirsi le idee?

"Non c'è nessun consiglio perché fa fede la richiesta del medico che è indispensabile per i privati. Il cittadino dev'essere avvertito della possibilità di un eventuale breve periodo di quarantena e della necessità di sottoporsi al tampone in caso di positività".

Sara Gelli

DOPO IL PICCO REGISTRATO A FINE MARZO, LE OSPEDALIZZAZIONI CONTINUANO A CALARE E I CASI COVID ACCERTATI RICOVERATI SI SONO MANTENUTI STABILI, CON UNA DIMINUZIONE DEI PAZIENTI RICOVERATI IN TERAPIA INTENSIVA

Ancora in calo i ricoveri

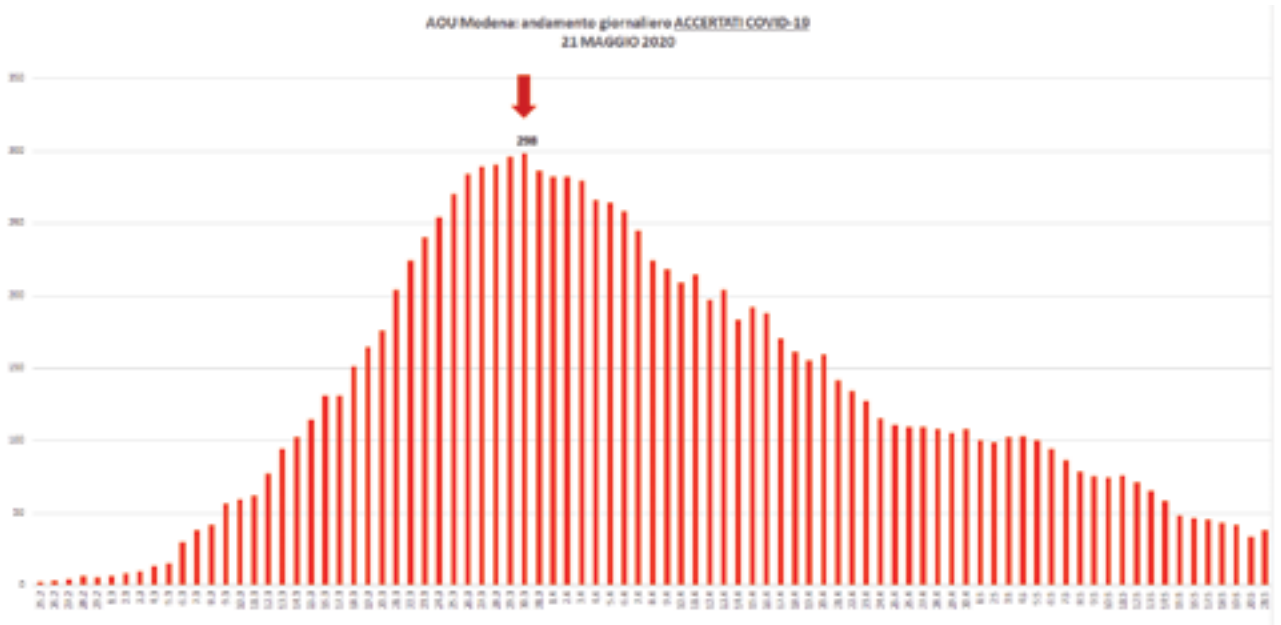

All'**Azienda Ospedaliero - Universitaria dei Modena** sono attualmente ricoverati 38 pazienti Covid positivi: 13 all'Ospedale Civile e 25 al Policlinico. Di questi, sono in terapia intensiva 16 pazienti, di cui 3 al Policlinico e 13 all'Ospedale Civile, e 3 pazienti in sub intensiva al Policlinico, mentre degenza ordinaria sono seguiti 19 pazienti, tutti al Policlinico. Dopo il picco registrato a fine marzo, le ospedalizzazioni continuano a diminuire progressivamente e i casi Covid accertati ricoverati si sono mantenuti stabili negli ultimi giorni, con una parallela diminuzione dei pazienti ricoverati in Terapia Intensiva. Le strutture ospedaliere modenesi stanno lentamente riprendendo le normali attività tra cui quelle chirurgiche come sottolinea il professor **Stefano Meletti**, direttore della Neurologia a Baggiovara: "nel periodo di massima chiusura abbiamo mantenuto i percorsi di urgenza, tanto che per l'ictus ischemico abbiamo effettuato lo stesso numero di procedure dei mesi precedenti. Ora stiamo riprendendo i percorsi di presa in carico dei pazienti cronici sia in Day Hospital sia ambulatoriali per tutte le patologie che seguiamo: epilessia, patologie cognitive, malattia di Parkinson e sue patologie correlate, patologie neuromuscolari. Una ripresa graduale che prevede una selezione dei pazienti in base ai criteri di gravità e urgenza clinica. Al momento, infatti, non possiamo garantire possiamo gli stessi volumi di attività precedenti alla crisi in quanto dobbiamo mettere in campo tutte le azioni necessarie a garantir la sicurezza delle persone che vengono in ospedale e agli operatori". Anche l'attività di ostetricia non si è mai fermata, perché la nascita non è un evento differibile. "Non a caso, al Policlinico, primo punto nascita della Provincia, - spiega il professor **Fabio Facchinetti**, direttore di Ostetricia e Ginecologia del Policlinico - in marzo sono nati 240 bambini e in aprile al momento ne sono nati 200, dati in linea con quelli dello stesso periodo dello scorso anno. L'unica attività che avevamo dovuto sospendere era stata la parto-analgesia, essendo gli anestesisti coinvolti nelle urgenze COVID-19. La bella notizia è che dal 4 maggio anche la parto-analgesia è ripartita a pieno regime. Per la seconda fase, abbiamo cominciato a riattivare gli ambulatori della Ginecologia che sono molti e assicurano prestazioni importanti e di secondo livello. Stiamo ripartendo con le sale operatorie ginecologiche per recuperare gli interventi rimandati a inizio crisi".

OGGI CHE LE OSPEDALIZZAZIONI SONO IN NETTA DIMINUZIONE, LA SANITÀ CARPIGIANA SI TROVA DI FRONTE ALLA PIÙ COMPLESSA DELLE SFIDE: TORNARE GRADUALMENTE ALLA NORMALITÀ, CON LA CONSAPEVOLEZZA CHE DOVRANNO ESSERE GARANTITI PERCORSI SEPARATI PER PAZIENTI COVID NEGATIVI E POSITIVI DAL MOMENTO CHE LA CONVIVENZA CON QUESTO VIRUS È BEN LUNGI DALL'ESSERE FINITA. IL RAMAZZINI SARÀ ALL'ALTEZZA, ASSICURANDO LA NECESSARIA SICUREZZA PER PAZIENTI E OPERATORI? NON PER IL DOTTOR GIORGIO VERRINI: "IL VECCHIO OSPEDALE NON HA RETTO ALL'IMPATTO COL CORONAVIRUS: DUBITO POSSA TENERE NELLA FASE DUE, QUELLA DELLA CONVIVENZA COL VIRUS. COME POTRÀ ASSICURARE PERCORSI IDONEI SE NON C'È RIUSCITO SINO A QUESTO MOMENTO?".

Quale sarà il futuro della sanità locale? La politica scopra le sue carte!

Sono 77, secondo gli ultimi dati a nostra disposizione, gli operatori che si sono ammalati di coronavirus all'Ospedale Ramazzini di Carpi. Una struttura che, nello tsunami che ci ha travolti, ha dimostrato ancora una volta tutta la sua inadeguatezza non solo sul fronte degli spazi ma, soprattutto, per la mancanza di protocolli adeguati. Che qualcosa non abbia funzionato è indubbio come sottolinea anche il dottor **Giorgio Verrini**, oggi riferimento cittadino di Azione, il movimento creato da **Carlo Calenda**.

"Mi pare ovvio: le direttive sono arrivate in ritardo, si è scelto di non adottare sin da subito il principio di precauzione e tutto questo per mancanza di una chiara catena di comando (il Direttore Generale, dottor **Brambilla** non si è mai fatto vedere), inoltre non si sono fatti propri gli allarmi lanciati da altri territori. Il Ramazzini è stato *blindato* con quattro giorni di ritardo rispetto alle strutture ospedaliere di Modena e Reggio Emilia: molte persone hanno continuato a frequentare i reparti (specialmente i Reparti di Medicina Interna) ad accedere alle diagnostiche e i numeri dei contagiati sono lì a dimostrare quanto è stato grave il ritardo decisionale".

E, ancora, denuncia Giorgio Verrini, a Carpi abbiamo due Tac, "di cui una collocata all'interno di un container, a ridosso del Pronto Soccorso, in attesa dello smantellamento di quella vecchia ed è lì da ormai sei mesi. Con l'arrivo del Covid rappresentava un asso nella manica: si potevano creare due percorsi di diagnostica differenziati, dedicandone una solo ai sospetti e agli accertati covid positivi onde evitare di sporcare l'altra e invece non è stato fatto nemmeno questo. Perchè?".

Oggi che le ospedalizzazioni sono in netta diminuzione, la sanità carpigiana si trova di fronte alla più complessa delle sfide: tornare gradualmente alla *normalità*, con la consapevolezza che dovranno essere garantiti percorsi separati per pazienti covid negativi e positivi dal momento che la convivenza con questo virus è ben lungi dall'essere finita.

Il Ramazzini sarà all'altezza? Il nostro vetusto ospedale sarà in grado di adempiere a questo compito assicurando la necessaria sicurezza per pazienti e operatori?

L'emergenza, la gravità e la novità della situazione causata dalla epidemia di SarsCov2 possono in parte giustificare quanto è avvenuto nella fase 1, ma in questi due mesi di lockdown c'era il tempo per preparare l'ospedale alla fase 2 e non è stato fatto nulla".

Il contesto strutturale non aiuta, "i corridoi e le scale sono stretti, come si fa a mantenere il distanziamento fisico? Il metro di distanza te lo sogni. Non c'è alcuna separazione: perché, ad esempio, i malati sospetti covid non entrano dall'ingresso di Piazzale Donatori di Sangue mentre chi deve accedere alla diagnostica o ai reparti non passa per l'area bar? Speriamo che questo virus ci perdoni perché il ritardo col quale abbiamo gestito questa pandemia è davvero ingiustificabile. Per non parlare di come sono state utilizzate le case residenza anziani…".

Giorgio Verrini

Un altro capitolo a cui occorre prestare la massima attenzione, aggiunge il dottor Verrini, è quello della vigilanza: "alcuni operatori hanno iniziato ad abbassare le difese, nell'illusione che il peggio sia passato e il virus in parte sconfitto. Non è così. I presidi di tutela personale devono essere indossati sempre e con la massima attenzione onde evitare ulteriori contagi. I direttori dell'ospedale e del distretto socio sanitario dovrebbero fare di tutto per monitorare, soprattutto in questa fase così delicata, i comportamenti degli operatori".

Il sindaco Alberto Bellelli in un'intervista rilasciataci la scorsa settimana ha espresso il timore che il numero inferiore di visite effettuate unitamente al timore di avvicinarsi alle strutture ospedaliere crei un aumento di altre patologie. Condivide?

"In Pronto soccorso non ci va praticamente più nessuno per paura è quindi chiaro che si registrerà un aumento tra le altre patologie ma sono altre le questioni di cui dovrebbe preoccuparsi il nostro sindaco. Quel che vorremmo sapere è se i 90 milioni stanziati dalla Regione verranno spesi oppure no per costruire un nuovo ospedale. Li abbiamo già fisicamente in tasca? Qual è il programma per Carpi? Il vecchio ospedale è insalvabile e non ha retto all'impatto col coronavirus: dubito possa *tenere* nella fase due, quella della convivenza col virus. Come potrà assicurare percorsi separati se non c'è riuscito sino a questo momento? Qual è la volontà politica? L'Ospedale di Baggiovara, così come quello di Piacenza, diventerà il nosocomio covid di riferimento per la nostra provincia. A fronte di questo, Carpi verrà ulteriormente depotenziata e tutto verrà spostato verso Modena? Occorre stare molto attenti perché se l'attività del Ramazzini non riprenderà i valenti professionisti che nel corso degli ultimi anni hanno riqualificato il nostro ospedale se ne andranno altrove. E se i migliori se ne vanno, perché non sono disposti a restare in panchina anziché operare e fare il proprio mestiere, il livello di cura e di assistenza precipitano. Andiamo oltre la miope idea che 1 valga 1: non è così.

E, ancora: cosa diventerà il Ramazzini? A cosa si ridurrà? A un poliambulatorio? Bene, allora vorrà dire che ci concentreremo sulla medicina territoriale: qualcuno però parli. La politica faccia il proprio mestiere, prenda delle decisioni, dopodiché si potrà avviare un confronto serio".

Una cosa è certa, il Piano di prefattibilità del nuovo nosocomio stilato dall'Ausl pre covid dev'essere rivisto alla luce dei nuovi eventi, non può certo limitarsi a replicare l'esistente…

"I nuovi ospedali devono essere completamente ripensati, con spazi modulabili. Mi domando se Carpi sia in grado di costituire un'entità autonoma di fronte all'avanzata delle città metropolitane. Modena ha due ospedali, una prefettura, l'università… non sarebbe più efficiente trasformare Carpi in una sorta di importante quartiere di Modena investendo sui collegamenti, magari attraverso la realizzazione di una metropolitana di cui si discute da tanto tempo? In questo modo si potrebbe pensare di realizzare qui un grande e qualificato centro di primo soccorso mentre del resto delle patologie si potrebbero fare carico le strutture ospedaliere modenesi".

Più territorio: questo dev'essere l'imperativo, anche e soprattutto in considerazione del progressivo invecchiamento della popolazione e del conseguente aumento delle patologie croniche. In questa emergenza la medicina territoriale si è arricchita di vari elementi di novità a partire dalla telemedicina nelle case residenza anziani e presso il domicilio di alcuni pazienti. Una medicina del territorio forte consentirebbe all'ospedale di trattare solo le acuzie.

"Assolutamente sì. Rivedendo la rete ospedaliera e ridistribuendo i compiti si potrebbe evitare la costruzione di un nuovo ospedale in città e con le risorse risparmiate si potrebbero rafforzare i servizi territoriali. Mi chiedo: se davvero esiste la volontà di erigere un nuovo nosocomio, a cosa servirà la casa della salute? In caso contrario, una sola struttura di questo tipo non sarà sufficiente, occorrerà farne altre: più poliambulatori distribuiti sul territorio. E all'ospedale si andrà solo per avere diagnosi cardiologiche o oncologiche, due eccellenze del Ramazzini, e per accedere al Ps in caso di emergenza. Per il resto ci sarà Modena. Queste erano scelte da fare ieri. Siamo già in netto ritardo".

Jessica Bianchi

100 MILIONI PER IL NUOVO OSPEDALE DI CARPI E AVVIO DELLA GARA PER L'AFFIDAMENTO DELLE CAMERE ARDENTI. PARTITA ANCHE LA PROGETTAZIONE PER LA RISTRUTTURAZIONE DEL BLOCCO OPERATORIO B CHIRURGICO ENDOSCOPICO DEL RAMAZZINI PER 1 MILIONE E 600MILA EURO.

278 milioni per potenziare la rete ospedaliera e quella territoriale

Per la riqualificazione della rete ospedaliera, lo sviluppo della rete sanitaria territoriale e per l'innovazione tecnologica sono in programma nei prossimi anni, investimenti da parte delle aziende sanitarie modenesi per circa 278 milioni di euro.

Nell'area nord sono previsti 100 milioni di euro per il nuovo ospedale di Carpi e investimenti per quasi 15 milioni per quello di Mirandola: ristrutturazione e potenziamento di diversi blocchi e attività, quali la Medicina d'urgenza, il Centro dialisi, il Servizio day hospital oncologico e gli ambulatori del servizio di riabilitazione. Su Carpi è in fase di avvio la gara per l'affidamento delle Camere ardenti (550mila euro) mentre è in corso di progettazione la ristrutturazione del blocco operatorio B Chirurgico endoscopico per un milione e 600 mila euro. Per quanto riguarda la rete territoriale a Carpi ripartiranno dopo l'emergenza i lavori alla Casa della salute per quasi 4 milioni.

DEPOSITATO IL PIANO DI RECUPERO DEL COMPARTO FORNACE DI BUDRIGHELLO PRESSO IL COMUNE DI SAN POSSIDONIO

L'iter dell'Hospice San Martino procede

Lo scorso 15 maggio è stato depositato presso l'**Ufficio protocollo del Comune di San Possidonio** il *Piano di Recupero dell'iniziativa privata Comparto Fornace di Budrighello*, promosso dalla **Fondazione Hospice San Martino Onlus**. Il Piano è il primo passo tecnico del percorso che vedrà la costruzione del fabbricato; in esso sono contenuti gli elementi urbanistici di superficie, volumetria e occupazione del lotto, unitamente ai vincoli e agli oneri. Il lavoro è completo degli approfondimenti richiesti dalle norme, con particolare attenzione alle tematiche ambientali, di sostenibilità e di criticità idraulica. La progettazione è stata condotta di concerto con i tecnici del Comune e con tutti gli enti preposti all'emissione dei pareri, così da avere un prodotto dai contenuti condivisi. Dopo il deposito, la delegazione della Fondazione, composta da **Monari**, **Braida**, **Vignoli** e **Negro** (in collegamento skype), unitamente all'architetto **Armaroli** di Cairepro, hanno illustrato il lavoro al sindaco, **Carlo Casari** e all'assessore ai Lavori Pubblici con delega all'Hospice, **Roberta Bulgarelli**. Ad arricchire la presentazione è stato mostrato anche lo stato di avanzamento del Progetto Esecutivo dell'Hospice, che Cairepro sta redigendo. L'approvazione del Piano è prevista in 60 giorni solari consecutivi e porterà alla firma della Convenzione Urbanistica tra Comune e Fondazione Hospice a fine luglio 2020.

L'AUSL HA ESPRESSO LA PROPRIA PREFERENZA PER L'AREA CHE RAPPRESENTA IL PROLUNGAMENTO DI VIA DELL'INDUSTRIA LUNGO LA FUTURA BRETELLA CHE COLLEGHERÀ VIA DELL'INDUSTRIA CON LA ROTONDA DI FOSSOLI

L'Ausl ha scelto l'area per l'ospedale

"Siamo nella fase della pura collocazione di massima e non si sta disegnando un perimetro" ha sottolineato il sindaco di Carpi **Alberto Bellelli** comunicando la notizia all'inizio dello scorso Consiglio comunale. Nell'ambito della Conferenza territoriale socio sanitaria a cui hanno partecipato l'assessore regionale Donini, i vertici Ausl di Modena e i sindaci dei comuni capodistretto, l'Azienda sanitaria, avendo portato a termine la propria riflessione sulle aree disponibili per il futuro ospedale ha comunicato la propria scelta. Dall'inizio del percorso, un anno fa, sono state prese in considerazioni tre ipotesi: il terreno di proprietà della Fondazione di Carpi a Santa Croce (ipotesi C), l'area tra via San Giacomo e via Guastalla (ipotesi B) e l'area tra via Quattro Pilastri e la rotonda di Fossoli (ipotesi A). "L'ipotesi di Santa Croce è stata superata nei fatti e l'Ausl ha espresso la propria preferenza per l'area che rappresenta il prolungamento di via dell'Industria lungo la futura bretella che collegherà via dell'Industria con la rotonda di Fossoli. Lo studio di prefattibilità, che l'Ausl elaborerà per poi sottoporlo alla Regione, terrà in considerazione quest'area che, per intenderci – ha precisato il sindaco – è collocata nella parte posteriore dell'azienda Steton è stata preferita per la sua vicinanza con l'autostrada e perché i Comuni dell'Area nord avevano chiesto di collocare l'ospedale nella parte più a nord del Comune di Carpi affinché potesse rappresentare un'opportunità di riferimento per quei Comuni". L'ipotesi B per il Sindaco Bellelli rispondeva meglio a un'opportunità di mobilità dolce (alternative all'auto) ma l'Ausl, anche in considerazione di valutazioni fatte sui costi degli espropri, si è espressa per l'ipotesi A. Ora dunque c'è una localizzazione su cui lavorare e, una volta individuata l'area, ci sarà da ragionare su quale procedura attivare per l'acquisizione delle aree su cui poi costruire il nuovo ospedale.

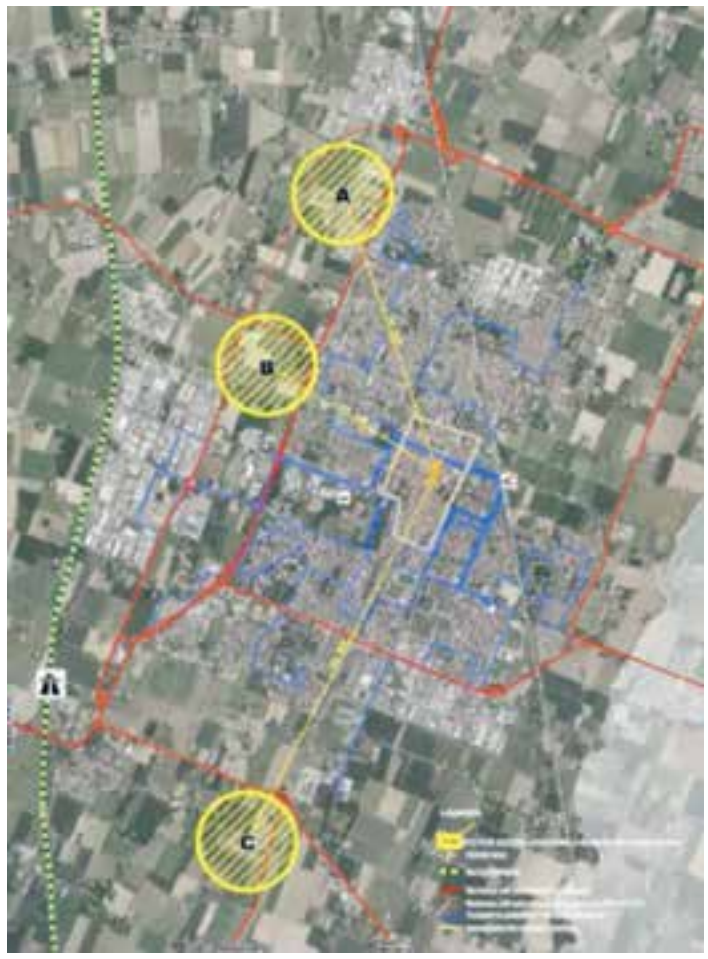

Sara Gelli

Il vetro della tua auto è andato in frantumi?

VETROCAR®

Riparti col sorriso :)

SOSTITUZIONE, RIPARAZIONE E OSCURAMENTO VETRI DALL'AUTO AL TIR

Vetrocar esegue la sostituzione del vetro in meno di un'ora a prezzi super competitivi e se sei assicurato, paga tutto l'assicurazione!

Sanificazione gratuita per chi cambia il parabrezza

800 00 80 80

PARTNER ITALIANO

AUTOMOTIVE GLASS EUROPE

Tel. 059.69.06.11
Via Ugo da Carpi, 28 - Carpi (MO)

ventanni
FASHION STORES
www.ventannicarpi.it

NUOVE COLLEZIONI PRIMAVERA ESTATE
nel punto vendita di
CARPI - VIA MAZZINI GIUSEPPE 9

LIQUIDAZIONE TOTALE
nel punto vendita di
CARPI - VIA DON L. STURZO 19/A

MASCHERINE

DA NECESSITÀ AD ACCESSORIO FASHION

Si sa che la fantasia creativa italiana è ai vertici del buon gusto e anche in tempi di coranavirus l'abilità ben nota di stilisti e produttori di capi di abbigliamento, non si è smentita. Le mascherine ne sono un esempio: da strumento sanitario per evitare il contagio da Covid 19 sono diventate fantasiosi accessori al punto tale da indurre aziende di abbigliamento a riconvertire parte delle loro produzioni per realizzarle. C'è una azienda a Mirandola, specializzata nella produzione di capi in pelle e in pellicceria di alta classe venduta in tutto il mondo in ragione del fashion made in Italy che, per far fronte alla riduzione degli ordinativi tradizionali di eleganti giubbotti e piumini, ha deciso di allargare la produzione a questa particolare e insolita attività inventandosi una mascherina facciale glamour, intrigante e sofisticata, realizzata in doppio strato di cotone lavabile, con stampe colorate, anche personalizzabile con nomi, iniziali, disegni, slogan spiritosi disegnati col pennello con colori atossici e lavabili, o con ricami, pronta per essere indossata di giorno o di sera, al lavoro o per il passeggio serale, ma anche adatta a essere impiegata in spiaggia opportunamente abbinata al colore del bikini o del costume da bagno. Si tratta della ditta **Artepelle-Tecnopelle** di **Artebano**, **Paolo** e **Guido Barelli**, con sede alle porte di Mirandola (Statale 12, in via Torricelli - 0535.22617): dimostrando duttilità, fantasia produttiva e creatività tipicamente italiane, ha trasformato uno strumento utile dal punto di vista sanitario, in un accessorio di completamento dell'abbigliamento sia femminile che maschile, divertente e utile per la valorizzazione del proprio stile, alla stregua di come vengono scelti e utilizzati occhiali ed orologi. E, in particolare, per il pubblico femminile, la mascherina facciale è stata pensata per seguire le tendenze moda, con una linea accattivante e con stoffe e colori coerenti con la personalità di chi la indossa e coordinata coi colori del proprio abbigliamento. Mascherine dunque non più anonime bensì realizzate nei colori del blu, del rosa, del rosso, del giallo, dell'oro e dell'argento e persino a strisce. Insomma per tutti i gusti come è nello stile del made in Italy. E a prezzi che vanno dai 4 ai 10 euro al pezzo a seconda del modello e dei quantitativi.

Cesare Pradella

SONO NUMEROSI I PAZIENTI COVID GUARITI CHE SI SONO PRESENTATI ALL'AVIS DI CARPI PER DIRSI "PRONTI E DISPONIBILI A SOTTOPORSI A PLASMAFERESI. NOI ASPETTIAMO DIRETTIVE PER SAPERE COME MUOVERCI", SPIEGA IL PRESIDENTE, FABIO MARANI

Donazioni di sangue in aumento a Carpi

In ogni emergenza Carpi tira fuori il meglio di sé e i "nostri donatori - spiega **Fabio Marani**, presidente di **Avis Carpi** - hanno risposto con entusiasmo agli appelli lanciati anche dai media nazionali all'inizio della pandemia per non far diminuire le scorte di sangue". L'associazione carpigiana già lo scorso anno aveva registrato un "aumento considerevole nel numero delle sacche raccolte e nei primi mesi del 2020 - prosegue Marani - contiamo già 2.307 donazioni, di cui 1.167 di plasma. Numeri al di sopra di ogni nostra più rosea aspettativa! Siamo davvero soddisfatti che in questo periodo così buio i donatori non si siano lasciati spaventare e abbiano voluto dare il proprio contributo. Non smetteremo mai di ringraziarli per il loro impegno e la loro sensibilità". Alla schiera di oltre 2.800 donatori carpigiani effettivi se ne stanno aggiungendo molti altri: "180 persone hanno manifestato la volontà di iscriversi all'Avis e altre 85 che non donavano da tempo hanno espresso il desiderio di ricominciare. Al momento questi nuovi donatori non sono stati ancora fatti entrare in sede per cercare di mantenere l'ambiente il più possibile *pulito* e ci siamo concentrati solo su quelli storici, con gli esami in regola e in salute". L'associazione ha adottato tutte le misure necessarie per salvaguardare la sicurezza di volontari, medici, infermieri e donatori: "abbiamo creato una postazione di triage dove ai donatori, muniti di mascherina, viene provata la temperatura e viene chiesto loro di ricostruire i contatti e gli spostamenti fatti nei giorni precedenti. Gli spazi sono stati allargati per consentire il distanziamento fisico ed è vietato ogni tipo di assembramento. Il personale volontario, così come quello medico e paramedico, lavora con tutti i dispositivi individuali di sicurezza, compreso un elmetto dotato di visiera. Anche il punto ristoro è stato riorganizzato e prevede solo monoporzioni onde evitare eventuali contaminazioni. Inoltre sin dall'inizio dell'emergenza sanitaria abbiamo chiesto ai nostri volontari over 65enni di restare a casa per cercare di tutelarli al massimo". Sulla tanto dibattuta questione relativa all'uso del plasma iperimmune dei pazienti guariti nel trattamento dei malati Covid, Marani sottolinea come siano "ancora in attesa di linee guida chiare per poterci attivare. Di una cosa sono certo, le polemiche sorte circa la scarsa sicurezza del plasma, per quanto riguarda il nostro territorio, sono del tutto infondate. Il sistema trasfusionale modenese rappresenta un'eccellenza, in termini di quantità di donazioni raccolte, soprattutto di plasma, e di sicurezza, tanto da essere preso ad esempio in tutta la regione". Numerosi sono già stati i pazienti covid guariti che si sono presentati all'Avis di Carpi per dirsi "pronti e disponibili a sottoporsi a plasmaferesi. Noi aspettiamo direttive per sapere come muoverci", conclude Marani.

Jessica Bianchi

Fabio Marani

"Le polemiche sorte circa la scarsa sicurezza del plasma, per quanto riguarda il nostro territorio, sono del tutto infondate. Il sistema trasfusionale modenese rappresenta un'eccellenza, in termini di quantità di donazioni raccolte, soprattutto di plasma, e di sicurezza, tanto da essere preso ad esempio in tutta la regione".

Federico Poletti

STAFF JERSEY, TESSITURA GUIDATA DA FEDERICO POLETTI, EFFETTUA VENDITA AL DETTAGLIO DI MASCHERINE CHIRURGICHE LAVABILI, AL CIVICO 23 DI VIA DELLA MECCANICA

Mascherine, Staff Jersey apre lo spaccio

Sono diverse le aziende del Distretto di Carpi che hanno portato a termine con successo l'iter necessario per avviare la produzione di mascherine certificate. Tra queste, **Staff Jersey** e **Pretty Mode**. In considerazione delle numerose richieste pervenute alla Redazione da parte di cittadini interessati a sapere come poterle acquistare, abbiamo deciso di chiedere lumi ai rispettivi titolari. Staff Jersey, tessitura guidata da **Federico Poletti**, effettua anche vendita 'al dettaglio', con uno spaccio in cui è possibile acquistarle direttamente. La sede è al civico 23 (Interno 3) di via della Meccanica, ed è possibile recarvisi dalle 8.30 alle 12.30 e dalle 14.30 alle 18.30, dal lunedì la venerdì. Per ulteriori informazioni è possibile scrivere a info@staffjeresey.it o chiamare il numero 059.697534. Si tratta di mascherine chirurgiche, lavabili, in grado di garantire sino a 10 utilizzi. Pretty Mode, invece, come specifica **Stefano Forti**, titolare insieme al fratello **Giovanni**, per ora produce mascherine chirurgiche di tipo 1, cioè monouso, anche se sta conducendo i test per produrne anche altre tipologie. Non si effettua, in questo caso, vendita a singoli cittadini, ma soltanto a titolari di Partite IVA. Per informazioni è possibile scrivere a s.forti@prettymode.it e visitare il sito www.maskott.it.

Marcello Marchesini

SI CHIAMA COMPROSMART ED È UNA STARTUP NO PROFIT CREATA DA DUE STUDENTI DI ECONOMIA E FINANZA DELL'ATENEO DI MODENA E REGGIO: IL CARPIGIANO EDOARDO CAIUMI E IL REGGIANO SEBASTIANO TURCI

Lo shopping a portata di click

Si chiama *Comprosmart* ed è una startup no profit creata da due studenti di Economia e finanza dell'Ateneo di Modena e Reggio: il carpigiano **Edoardo Caiumi** e il reggiano **Sebastiano Turci**.
"L'idea è nata come progetto universitario, ben prima dell'arrivo dell'emergenza coronavirus poi, con l'aggravarsi della situazione sanitaria, abbiamo deciso di accelerare, unendo le nostre forze e dando vita a uno strumento che potesse essere utile ai commercianti e alle attività agroalimentari delle province di Modena e Reggio Emilia in un momento di grande difficoltà", racconta il ventenne Caiumi. Come? "Offrendo loro, gratuitamente, la possibilità di sfruttare una piattaforma web per poter aumentare la propria visibilità ed essere sempre a una portata di click dalla propria clientela".
Il lockdown ha assestato un colpo durissimo al commercio, rendendo ancor più evidente tutte le potenzialità dello shopping on line, una modalità di acquisto destinata a rafforzarsi sempre più

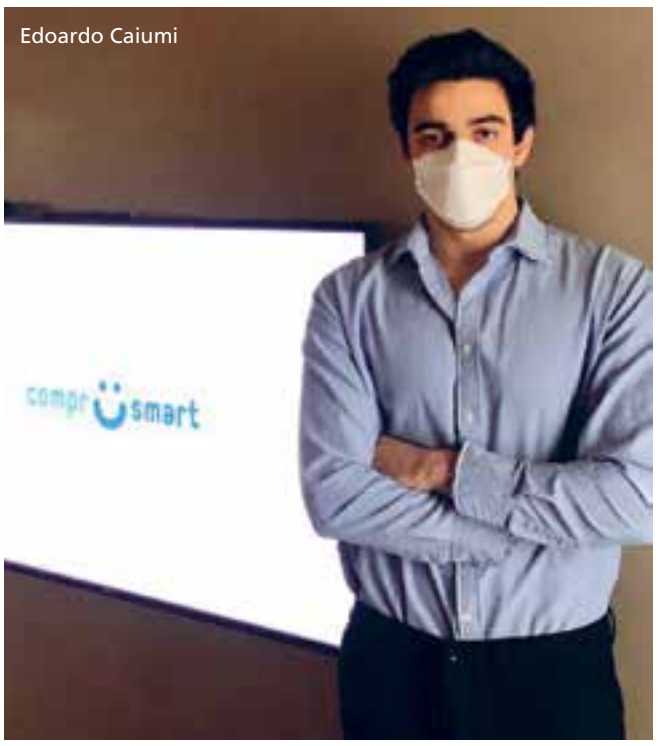

Edoardo Caiumi

anche in futuro: "l'obiettivo di *Comprosmart* è quello di diventare un punto di riferimento per quanto riguarda il commercio locale, favorendone lo sviluppo e la crescita e cercando al contempo di tutelare al massimo la salute e la sicurezza del cliente".
Il meccanismo è semplice: ogni attività che si registrerà sulla piattaforma avrà a disposizione una pagina dedicata dove inserire i propri prodotti.
Una vetrina virtuale da cui i clienti potranno scegliere cosa desiderano senza spostarsi da casa.
"Con *Comprosmart* - prosegue Edoardo Caiumi - è possibile prenotare un prodotto, pagarlo anticipatamente on line e andarlo a ritirare "saltando ogni tipo di coda, direttamente in negozio.
Un modo utile per evitare assembramenti e passaggi di denaro contante".
Edoardo e Sebastiano non si fermeranno qui: "abbiamo tante idee per arricchire la piattaforma, mettendo a disposizione dell'utenza anche altri servizi. Tra i nostri progetti vi è poi quello di contattare i Comuni del nostro territorio per proporre una sorta di collaborazione e offrire loro uno spazio virtuale nel quale far confluire le attività disponibili a vendere on line. Durante la prima fase dell'emergenza qualche ente pubblico ha provato a farlo ma in modo poco organizzato. Con poco sforzo potremmo rendere questo servizio visibile, efficiente e pratico da utilizzare".
A sole due settimane dal lancio di *Comprosmart* - considerata tra le prime 20 startup migliori dell'Emilia Romagna parteciperà alla competizione di Startcup 2020 - sono già 50 le attività che hanno aderito e oltre 2mila le visite al sito: in considerazione della profonda trasformazione che ha investito il commercio e rivoluzionato il nostro modo di acquistare e di fare la spesa alimentare, la piattaforma è certamente destinata a crescere ancora.
Per maggiori informazioni potete visitare il sito www.comprosmart.it o scrivere a info@comprosmart.it

Jessica Bianchi

DA UN'AZIENDA TESSILE DI CONCORDIA ARRIVANO GLI INNOVATIVI DISPOSITIVI DI PROTEZIONE DEI CARRELLI PER LA SPESA. SI CHIAMANO #CIAOCIELO E SONO LAVABILI E RIUTILIZZABILI. L'IDEATRICE ELISA ROVERSI NE SPIEGA I VANTAGGI

Spesa pulita col copri maniglia per carrello #CiaoCielo

Si chiama *#CiaoCielo* il copri-maniglia riutilizzabile da applicare sul carrello per fare la spesa in sicurezza ai tempi del Coronavirus. A brevettarlo e lanciarlo sul mercato è l'azienda di Concordia **Taglio Roversi**, una piccola realtà del distretto tessile di Carpi specializzata nel taglio di tessuti.
"L'idea - spiega l'ideatrice **Elisa Roversi**, titolare dell'azienda di famiglia insieme al fratello **Simone** - è nata dal gioco che faccio col mio secondo figlio, nato con un problema alla mano, per aiutarlo a rafforzare la presa. Sono partita dalla sua situazione, per poi rendermi conto che abbiamo tutti l'esigenza di proteggere le mani da virus e batteri quando spingiamo il carrello della spesa. Il cielo rimanda a un'idea di pulizia e di purezza che sono i concetti che vogliamo trasmettere con questo oggetto. *Ciaocielo* quindi mi è sembrato il nome perfetto".

Che caratteristiche hanno i vostri copri-maniglia e quali vantaggi offrono?

"Sono prodotti 100% made in Italy e sono realizzati in una fibra tessile di poliestere riciclata spessa e resistente. Hanno una pratica chiusura con bottoni a pressione e il tessuto è reso idrorepellente e antigoccia grazie a dei trattamenti specifici realizzati in laboratori del nostro territorio. Sono lavabili in lavatrice, igienizzabili e riutilizzabili. I vantaggi sono molteplici. I copri-maniglia

permettono di evitare o ridurre l'uso di guanti in lattice monouso che, oltre a essere ormai pressoché introvabili, non possono essere riutilizzati, hanno un impatto sull'ambiente e, a lungo andare, rappresentano un costo considerevole. Oltre a essere eco-friendly ed economici, i nostri copri-maniglia garantiscono igiene e sicurezza e possono essere utilizzati anche come strumento di marketing. Su richiesta, infatti, possiamo personalizzarli con il nome e il logo della azienda".

Dove si possono acquistare?

"In questa fase iniziale il prodotto è in vendita in una decina di supermercati Conad della provincia di Modena. Nella zona di Carpi si può trovare nel Conad di Via Carlo Marx, nel Conad del centro e in quello di Fossoli. Il momento di questo prodotto è adesso ma crediamo che questa prima fase sia un test per capire quali potrebbero essere le potenzialità future della nostra invenzione. Considerate le richieste che ci stanno arrivando un po' da tutta Italia crediamo possano essere molto buone".

Chiara Sorrentino

COMMERCIO - CHI VUOLE STARE AL PASSO COI TEMPI NON POTRÀ FARE A MENO DI GARANTIRE AL CLIENTE UN ULTERIORE CANALE DI COMUNICAZIONE E DI VENDITA OLTRE AL COMMERCIO FISICO MA LE DIFFICOLTÀ NON MANCANO, COME SPIEGA ALESSANDRO ZOCCA, SPECIALISTA WEB MARKETING DI GLOBE

I social sono fondamentali ma nulla è gratis

Non ci hanno abbandonato nell'isolamento a cui siamo stati costretti per mesi: estetiste, parrucchiere, esercenti, baristi e ristoranti hanno mantenuto un filo diretto con i loro clienti attraverso la Rete, i canali social e l'e-commerce. Nel momento della riapertura, chi vuole stare al passo coi tempi non potrà fare a meno di garantire al cliente un ulteriore canale di comunicazione e di vendita oltre al commercio fisico.

Le difficoltà non mancano, a partire da quelle che segnalano gli esercenti carpigiani. A volte possono essere banalità, altre volte spiacevoli inconvenienti, nel peggiore dei casi attacchi di hacker senza scrupoli che buttano al vento il lavoro di anni.

"A causa del coronavirus, Google ha segnato come temporaneamente chiuse tante attività: parrucchieri, negozi, centri estetici, ristoranti che però, da alcuni giorni, hanno riaperto. E' importante controllare – spiega **Alessandro Zocca**, specialista Web Marketing di Globe a Carpi – che l'avviso non compaia più in Google Map perché il rischio è che i clienti, cercando su Google, vedano che l'attività è chiusa. In molti casi basta cliccare la freccia che c'è di fianco alla scritta *Temporaneamente chiuso* e segnalare che l'attività è aperta. Se non dovesse funzionare in questo modo occorre entrare nella propria scheda di Google My Business e pubblicare un post. Siamo a disposizione per aiutare chi è in difficoltà".

Alessandro Zocca

Marco Solieri di Sir Andrew's

Più complicato invece il caso di chi, proprio quando solo attraverso i Social era possibile postare foto e messaggi relativi ai propri prodotti, è finito nella trappola di hacker professionisti. E' successo a **Sir Andrew's** preso di mira dieci giorni fa, quando ignoti si sono impossessati delle foto e delle migliaia di followers del profilo Instagram del negozio del centro storico carpigiano. Nonostante la denuncia alla Polizia Postale e le mail inviate, ancora nessuno di Instagram ha risposto ai titolari che si stanno rassegnando ad aver perso gli investimenti fatti in questi anni sul social network.

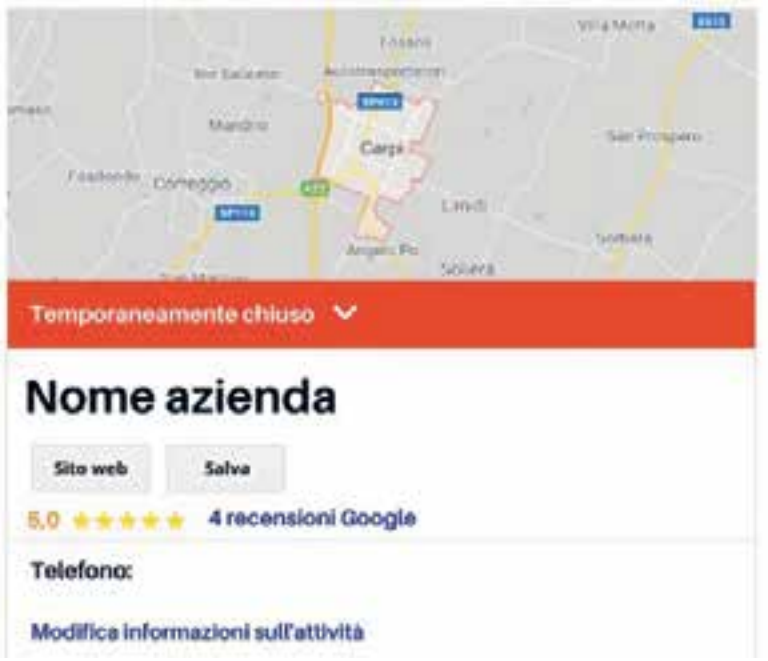

"Fortunatamente si tratta di casi abbastanza rari: gli hacker chiedono un riscatto per restituire ciò che hanno sottratto illecitamente ma non conviene pagare perché non è la soluzione. Il giorno successivo potrebbero chiedere altri soldi. Il fatto è che – spiega Zocca – sui social come Facebook e Instagram niente è veramente di nostra proprietà: possono cambiare le regole e noi dobbiamo adeguarci. Diverso è il sito Internet di cui possiamo rivendicare il possesso: in caso di un attacco informatico possiamo velocemente ripristinare l'ultima versione se è stata salvata nel backup. I social restano fondamentali per molte attività di comunicazione perché stimolano gli utenti con foto e testi. Niente è gratis: aprire un account Facebook non costa nulla, è vero, ma noi accettiamo in cambio di cedere i nostri dati affinché i Social possano profilarci".

Sara Gelli

LE LINEE GUIDA PREVEDONO LA PROVA DELLA FEBBRE ALL'INGRESSO E PICCOLI GRUPPI DI BAMBINI. IL RAPPORTO EDUCATORI/RAGAZZI VARIA IN BASE ALL'ETÀ DA UNO A CINQUE A UNO A DIECI. "LA DIFFICOLTÀ MAGGIORE SARÀ PROPRIO QUELLA DI CONCILIARE I TEMPI DI VITA E DI LAVORO DEI GENITORI CON L'ORGANIZZAZIONE DEI CENTRI ESTIVI" SPIEGA SAMANTHA LOSCHI DEL CSI, CENTRO SPORTIVO ITALIANO

Centri estivi a numero chiuso

Adesso c'è una data: i centri estivi apriranno lunedì 15 giugno (l'Emilia Romagna ha concesso di anticipare l'apertura all'8) per le attività ludiche, ricreative, educative, anche non formali, preferibilmente all'aperto ma anche al chiuso. Lo prevede il Dpcm sulle riaperture dopo il lockdown a causa dell'emergenza Coronavirus stabilendo anche che sia data priorità ai nuclei familiari disagiati economicamente, a quelli con un solo genitore o dove vi siano bimbi o adolescenti con disabilità. Per permettere il rispetto delle misure anti-Covid, prima tra tutte quella del distanziamento tra i frequentatori, i bambini saranno inseriti in piccoli gruppi e uno dei temi più importanti è quello relativo al rapporto numerico minimo fra operatori e bambini o adolescenti.

Per i bimbi in età di scuola dell'infanzia (da 3 a 5 anni) è consigliato un rapporto di un adulto ogni cinque bambini; per quelli in età di scuola primaria (da 6 a 11 anni) è consigliato un rapporto di un adulto ogni 7 bambini; per gli adolescenti in età di scuola secondaria (da 12 a 17 anni) è consigliato un rapporto di un adulto ogni 10.

Tutto il personale, sia professionale che volontario, dev'essere formato sui temi della prevenzione del coronavirus e dell'uso dei dispositivi di protezione individuale.

Inoltre la continuità di relazione tra operatori e piccoli gruppi, oltre ad avere un valore educativo, consentirà di tracciare eventuali casi di contagio.

Sono previste misure igieniche rigorose e una pulizia approfondita delle attrezzature e degli oggetti utilizzati per le attività giornaliere così come viene sottolineata la necessità di evitare assembramenti nell'arrivo e nel ritorno a casa. All'ingresso del centro estivo va predisposto il lavaggio delle mani con acqua e sapone o gel igienizzante. La procedura del triage prevede che si chieda ai genitori se il bambino o l'adolescente abbia avuto febbre, tosse o difficoltà respiratorie, l'igienizzazione delle mani, la verifica della temperatura corporea senza contatto.

Comuni, parrocchie e terzo settore sono già al lavoro.

"Il Comune ha assegnato per tempo i locali scolastici che potremo utilizzare come sede dei centri estivi" spiega **Samantha Loschi**, responsabile del **Centro Sportivo Italiano** che gestisce quattro centri estivi a Carpi, uno a Soliera e il centro giochi di via Lombardia, a Carpi.

"Il Csi ha sondato le richieste delle famiglie attraverso un sondaggio. La difficoltà maggiore sarà proprio quella di conciliare i tempi di vita e di lavoro dei genitori con l'organizzazione dei centri estivi perché, nel caso in cui nei centri estivi vengano predisposti dei turni potrebbero non corrispondere alle esigenze dei genitori. Inoltre le modalità di svolgimento dei centri estivi, con un numero maggiore di educatori e una serie di misure di prevenzione da adottare, incideranno non poco sui costi. Basti pensare all'organizzazione dei pasti o più banalmente all'accesso ai servizi igienici. Stiamo facendo alcune valutazioni in base alle risorse che arriveranno dal Governo perché ci sono circa 150milioni di euro sul piatto a livello nazionale". Sul tema delle mascherine, Samantha Loschi ricorda che stiamo parlando di bambini "e non sarà così semplice per loro mantenere le distanze o tenere le mascherine col caldo che fa d'estate".

Sara Gelli

A PARTIRE DALL'8 GIUGNO SARANNO ORGANIZZATI MOMENTI INFORMATIVI PER LE FAMIGLIE SULLE NUOVE NORME ANTI-CONTAGIO

FASCIA 3-6 ANNI: SI PARTE IL 15 GIUGNO

"E' una lotta contro il tempo, faremo di tutto per aprire il 15 giugno ma in completa sicurezza. Utilizzeremo la settimana precedente, a partire dall'8 giugno, per organizzare momenti informativi rivolti alle famiglie sulle nuove norme anti-contagio" commenta l'assessore all'Istruzione, **Davide Dalle Ave** (in foto). Proseguono le riunioni in collegamento web per definire gli ultimi dettagli con le associazioni e gli enti che organizzano i centri estivi mentre sono già aperte le iscrizioni per i centri estivi organizzati dall'Unione Terre d'Argine per i bambini delle scuole d'infanzia comunali e statali per i mesi di giugno, luglio e agosto

"Il mese di settembre (dall'1 al 15), invece, sarà riservato ai bambini che frequenteranno le sezioni di 4 e 5 anni presso le scuole d'infanzia statali" precisa Dalle Ave.

L'organizzazione dei centri estivi e le modalità di frequenza dovranno tenere conto delle disposizioni contenute nelle Linee Guida centri estivi e servizi educativi Covid-19 del Ministero della Famiglia, come verranno dettagliate e specificate dalla Regione Emilia Romagna; tali disposizioni comprendono, ad esempio: possibilità di stabilire criteri di priorità nell'accoglienza delle domande stabilendo una graduatoria di accesso, organizzazione in piccoli gruppi di 5 bambini con un insegnante, ingressi scaglionati con triage all'accoglienza e verifica della temperatura, mantenimento del distanziamento fisico, rispetto di prescrizioni igieniche predefinite e frequenti. Per leggere tutto ciò che c'è da sapere su modalità d'iscrizione, organizzazione e costi si rimanda al link del settimanale Tempo: https://temponews.it/2020/05/23/aprono-il-15-giugno-i-centri-estivi-nelle-scuole-dinfanzia/

"La complessità di questa nuova organizzazione e la volontà dell'Amministrazione di offrire il servizio a partire dal mese di giugno richiedono la necessità di avere conferma dell'iscrizione delle famiglie entro il 2 giugno" conclude Dalle Ave.

Per la fascia d'età dai 6 ai 17 anni le iscrizioni vengono raccolte direttamente dalle associazioni che gestiscono i campi estivi.

Per questo inverno, regalati un impianto collegato con Nuova Emilpol

Dal 1975 siamo la Vostra Vigilanza, a casa, come in azienda

Centrale e sede Operativa a Carpi
Tel. 059.690504 - intervento H. 24
www.nuovaemilpol.org

SORVEGLIANZA EMILPOL 059 690 504

Metti in sicurezza ciò che è più importante

Cosimo Zaccaria

CAUTELA E RISPETTO DELLE REGOLE, SONO QUESTI GLI IMPERATIVI CHE DEVONO GUIDARE LE AZIONI DEI DATORI DI LAVORO NELL'ERA DEL COVID-19. IN GIOCO INFATTI CI SONO LA SALUTE E LA SICUREZZA DEI DIPENDENTI DI CUI OGNI IMPRENDITORE, ARTIGIANO O PROFESSIONISTA È RESPONSABILE E, IN CASO DI VIOLAZIONE DELLE NORME O DI MANCATA VIGILANZA LO SCOTTO DA PAGARE È ASSAI SALATO

Contagi in azienda: cosa rischiano i datori di lavoro?

Cautela e rispetto delle regole, sono questi gli imperativi che devono guidare le azioni dei datori di lavoro nell'era del Covid-19. In gioco infatti ci sono la salute e la sicurezza dei dipendenti di cui ogni imprenditore, artigiano o professionista è responsabile e, in caso di violazione delle norme o di mancata vigilanza lo scotto da pagare è assai salato. A sancire tale obbligo giuridico, spiega l'avvocato penalista **Cosimo Zaccaria**, è innanzitutto il Codice Civile, "il quale stabilisce che ogni datore di lavoro sia obbligato non solo al rispetto delle misure imposte da leggi e regolamenti in materia di salute e sicurezza, ma anche all'adozione di tutte le misure necessarie a tutelare l'integrità fisica del lavoratore. Principio ripreso dal decreto legge 81 del 2008 il quale contiene nel dettaglio tutte le disposizioni che regolano i doveri di ciascun titolare in materia di prevenzione e sicurezza".
Con l'insorgenza della pandemia da Covid-19, il Governo ha annoverato il coronavirus tra le malattie infettive in ambiente di lavoro, d'altronde, prosegue l'avvocato Zaccaria, "i lavoratori vivono l'uno accanto all'altro, condividono i medesimi ambienti, utilizzano gli stessi attrezzi e dunque il rischio di contagio è plausibile. Per tale motivo è stato sottoscritto un protocollo tra sindacati e parti sociali che disciplina ulteriormente l'attività lavorativa e obbliga l'imprenditore, l'artigiano o il professionista con dipendenti ad adottare ulteriori misure volte a tutelarli".

Cosa rischia chi viola tali norme?

"Coloro che non rispettano queste disposizioni, dalla valutazione del rischio all'adozione delle misure anticontagio necessarie (gel disinfettante, mascherine e distanziamento) a prescindere dal verificarsi o meno di un caso di malattia riconducibile a coronavirus tra i propri dipendenti, incorrono in una sanzione di natura penale e, solo nel momento in cui la situazione venga sanata, può essere commutata in una multa di carattere amministrativo".

E nel caso in cui un dipendente si ammalasse?

"Nel caso in cui oltre a non aver rispettato i protocolli previsti si registrasse un caso di covid, il datore di lavoro rischia la chiusura dell'azienda da parte dell'Ausl o dell'Ispettorato del lavoro e poi potrebbe partire un procedimento penale per lesioni colpose aggravate dalla violazione della normativa sugli infortuni sul lavoro o persino per omicidio colposo qualora il dipendente morisse. Certo dev'essere dimostrato il nesso causale, ovvero che la malattia sia stata contratta sull'ambiente di lavoro ma anche se tale correlazione non è facile da dimostrare, dal momento che ogni soggetto può avere numerose interazioni nel corso della giornata, occorre procedere con molta cautela. Se le autorità accertano che il titolare non ha adottato i protocolli necessari e non ha fatto una valutazione del rischio diventa probabile che abbia contributo all'evento e in quel caso, forse non risponderà dei reati può gravi, ma incorrerà comunque in pesanti contravvenzioni".

Jessica Bianchi

"Certo dev'essere dimostrato il nesso causale, ovvero che la malattia sia stata contratta sull'ambiente di lavoro ma anche se tale correlazione non è facile da dimostrare occorre procedere con molta cautela. Se le autorità accertano che il titolare non ha adottato i protocolli necessari e non ha fatto una valutazione del rischio diventa probabile che abbia contributo all'evento e in quel caso, forse non risponderà dei reati può gravi, ma incorrerà comunque in pesanti contravvenzioni".

GB SER
LAVORAZIONI METALLI
SERRAMENTI IN FERRO, ALLUMINIO, PVC
INFERRIATE - SCALE - CANCELLATE - CARPENTERIA METALLICA

Via Eugenio Montale, 23/25
41016 Rovereto S/Secchia
MODENA
P.IVA 03070250364
CE
Tel: 059 671738
Fax: 059 673575
E-mail: info@gbser.it
www.gbser.it

frase della settimana

"Non abbiamo più pazienti covid ricoverati nei reparti dedicati ora potremo riprendere con la vocazione originaria del reparto. Desidero ringraziare tutti i colleghi e operatori, anche degli altri reparti, per l'ottimo lavoro fatto".

Dottor Carlo Di Donato, direttore dell'Unità Operativa di Medicina Interna del Ramazzini.

Chiuso il negozio Champion di Piazza Martiri

foto della settimana

Offerte speciali

#PENSATEPERTE

dal **28 Maggio** al **10 Giugno 2020**

CONF. DA 1KG

PESCHE GIALLE
CONF. DA 1 KG

1,29 €/kg

PRODOTTO ITALIANO

POMODORO
CUORE DI BUE
1^ QUALITÀ

1,49 €/kg

3x100 g

MOZZARELLE
DESPAR
6,30 €/kg

1,89 €/conf.

4 MAGNUM ALGIDA
gusti assortiti - 292/328 g
8,53/7,59 €/kg

-43%

~~€4,39~~

2,49 €/pz.

3x1 L

SUCCHI SKIPPER
Arancia e Ananas
Senza Zucchero
e Succo Ace
1,00 €/L

2,99 €/conf.

PASTA DI SEMOLA
DESPAR
formati assortiti
500 g - 0,78 €/kg

0,39 €/pz.

112 tabs

DETERSIVO
LAVASTOVIGLIE LEMON
FINISH TUTTO IN UNO

8,99 €/pz.

SAMSUNG

SMART TV
UE55RU7172

349 €/pz.

SALOTTINO ROSARIO BALCONY
composto da 2 poltrone e 1 tavolino (cuscini inclusi)

79 €/set

Il valore della scelta

INTERSPAR

Carpi Tang. Bruno Losi - Ang. via Nuova Ponente - Tel. 059 6228611
Lunedì - Sabato 8:00 - 20:00 - Domenica aperto: 8.30-19.30

NEL CORSO DELL'ASSEMBLEA, NEL PIENO RISPETTO DELLE NORME ANTI COVID E IN DIRETTA STREAMING, SABATO 23 MAGGIO I SOCI DI CMB HANNO APPROVATO IL BILANCIO CONSUNTIVO 2019, CHE SI CHIUDE CON UN GIRO D'AFFARI DI 611 MILIONI DI EURO, IN DECISA CRESCITA RISPETTO AL PRECEDENTE ESERCIZIO (+20%) E UN UTILE NETTO DI 3,3 MILIONI

Cmb riavvia i cantieri e approva il Bilancio 2019

E' stato un periodo di forte condivisione in **Cmb**: accanto a chi si è fermato per la chiusura dei cantieri edili in Italia, c'è chi ha continuato a lavorare nel grande cantiere del Polo Ospedaliero di Odense in Danimarca per mesi lontano dalla propria famiglia. Durante le fasi più acute della pandemia, la Divisione Project e Servizi si è occupata direttamente della manutenzione edile e impiantistica, allestendo e riorganizzando interi reparti all'interno di diversi ospedali del nord Italia. Era in prima linea, inoltre, sul territorio lombardo nella gestione di sette complessi cimiteriali e dei due templi crematori di Bergamo e Varese.
Insieme, soci, dirigenti, lavoratori e sovventori, hanno deciso di donare a diverse strutture 400mila euro per rendere disponibili ventilatori polmonari per sala operatoria, incubatrici neonatali per terapia intensiva, letti per semintensiva e altra strumentazione ad alta specializzazione.
"Siamo riusciti a tutelare la sicurezza dei nostri soci – afferma il presidente **Carlo Zini** – considerata da sempre la priorità per la cooperativa". Il contesto è critico, "c'è bisogno di lavoro e nel settore delle costruzioni si deve partire da una semplificazione dei meccanismi burocratici a partire dal codice degli appalti puntando alla qualità del lavoro e non al massimo ribasso perché altrimenti i cantieri pubblici non partiranno mai. Le grandi imprese del settore delle costruzioni sono rimaste pochissime in Italia".
Per sbloccare i cantieri ancora una volta si fa riferimento al Modello Genova.
Nel corso dell'assemblea, nel pieno rispetto delle norme anti covid e in diretta streaming, sabato 23 maggio i soci di Cmb hanno approvato il Bilancio consuntivo 2019, che si chiude con un giro d'affari di 611 milioni di euro, in decisa crescita rispetto al precedente esercizio (+20%) e un utile netto di 3,3 milioni. Il patrimonio netto raggiunge i 222 milioni, di questi 27,2 milioni è capitale dei soci grazie anche alla politica di destinazione dei dividendi e dei ristorni ad aumento del capitale sociale, con lo scopo di mantenere la stabilità dei mezzi propri nel lungo periodo. Sul versante occupazionale, nel 2019 si è confermata la core business dell'impresa e conferma nel 2019 la crescita del giro d'affari pianificata.
Il segmento Project e Servizi resta l'attività più innovativa e dinamica di Cmb, mettendo a segno anche in questo esercizio un'ulteriore costante crescita di ricavi e redditività.
A fine 2019 Cmb può contare su un portafoglio ordini, pari a circa 3 miliardi di euro: una dimensione ai massimi livelli mai raggiunti, con lavori in Italia e all'estero (30%) in Paesi ad alto rating, che ha sancito il raggiungimento dell'obiettivo della diversificazione geografica. Tra le principali acquisizioni realizzate nel 2019 si evidenzia la ristrutturazione del Palazzo delle Nazioni Unite a Ginevra, in Svizzera. A livello nazionale sono stati messi a segno importanti risultati fra i quali vanno ricordati la realizzazione dei direzionali Spark 1 e Spark 2 per Lendlease nel quartiere di Santa Giulia a Milano, la sede di STMicroelectronics ad Agrate (MI), un nuovo Studentato a Bologna su commissione del fondo Stone Hill, l'Headquarter di Cia Conad a Forlì e le residenze di housing sociale per Investire SGR a Modena. Procedono a pieno ritmo i lavori infrastrutturali del cantiere per la realizzazione del tratto ferroviario di Bari – Noicattaro per conto di RFI; mentre è stata consegnata, dopo un intenso lavoro di ristrutturazione, la storica Torre GalFa di Milano che ora ospita l'hotel Innside by Meliá. E' prossima alla conclusione anche la Torre PwC in zona CityLife.

Sara Gelli

SONO CINQUANTUNO I PUBBLICI ESERCIZI CHE HANNO AVANZATO UNA PROPOSTA SUGLI SPAZI ALL'APERTO RISPONDENDO ALL'INDAGINE CONOSCITIVA DEL COMUNE DI CARPI

"Stiamo attenti agli assembramenti"

Vedere i locali riaprire e la gente tornare a frequentarli è un balsamo per l'anima dopo l'astinenza dovuta al confinamento forzato di questi mesi. La Fase 2 ha sancito la fine della cucina fai da te restituendo la possibilità di una cena al ristorante, di una birra al pub o del caffè con brioche al bar. Per garantire il servizio in sicurezza è necessario più spazio per i tavoli e in tempi brevissimi. Per questo motivo il **Comune di Carpi** ha disposto deroghe agli attuali regolamenti e un'indagine conoscitiva a cui hanno risposto 51 pubblici esercenti. "Entro questa settimana - assicura l'assessore **Stefania Gasparini** - il gruppo di lavoro tecnico interassessoriale esaminerà le richieste per valutare ciò che è possibile e non è realizzabile".

Quali vincoli rimangono?

"Non possiamo derogare dal Codice della Strada così come dalle norme igienico sanitarie perché, per esempio, non sarà possibile attraversare una strada per servire ai tavoli ma è prevista la convivenza tra tavolini e auto solamente laddove è possibile. Così come non sarà possibile invadere lo spazio esterno di un negozio confinante senza il permesso del titolare dell'attività. Le deroghe, valide fino al 31 ottobre, valgono per gli spazi e per la tipologia degli arredi".

Stefania Gasparini

A quale scopo è stata promossa l'indagine conoscitiva?

"L'obiettivo è quello sondare le esigenze e fornire le risposte per perfezionare la domanda definitiva in modo che possa essere approvata velocizzando i tempi".

Cosa si può fare per evitare gli assembramenti?

"Anche all'aperto bisogna fare di tutto per evitare gli assembramenti e, come a Modena, stiamo studiando degli accorgimenti logistici che possano limitarli ma poi occorre far riferimento alla responsabilità personale che non può essere sostituita dal barista né dal Comune".

A Modena sono stati chiusi sei locali dove il popolo della movida aveva esagerato superando i limiti imposti dalle ordinanze. E a Carpi?

"Nel fine settimana gli agenti della Polizia Locale hanno controllato il rispetto delle regole adottando un atteggiamento di dialogo ma chi non starà alle regole ne subirà le conseguenze e la chiusura sarà inevitabile. Aree esterne più estese serviranno anche a evitare la concentrazione delle persone".

Ci sarà da pagare la tassa sui dehor?

"Il Comune di Carpi aveva già sospeso il pagamento del canone e, in base al Decreto, è prevista l'esenzione dal pagamento della Cosap da maggio a ottobre. Dopodiché, come Comune di Carpi, faremo una valutazione per decidere se estendere l'esenzione oltre quel termine".

Sara Gelli

A CAUSA DELLA PANDEMIA DA COVID-19, L'APERTURA PRIMAVERILE AL PUBBLICO DI QUESTA AREA RINATURALIZZATA E PROTETTA, È SALTATA. VISITARLA PERÒ È POSSIBILE GRAZIE AGLI SPLENDIDI SCATTI E VIDEO REALIZZATI DAI FOTOGRAFI VOLONTARI DELL'ASSOCIAZIONE PANDA CARPI POSTATI SULLA PAGINA FACEBOOK DELL'OASI

Una visita virtuale tra le bellezze dell'Oasi La Francesa

L'**Oasi La Francesa di Fossoli**, gestita dai volontari dell'associazione **Panda Carpi**, resta chiusa, almeno per ora. A causa della pandemia da Covid-19, l'apertura primaverile al pubblico di questa area rinaturalizzata e protetta, è saltata. Nessuna scolaresca o famiglia ha percorso i sentieri del bosco per ammirarne la bellezza, alla scoperta del ronzio degli insetti e del canto degli uccelli. Visitarla però è possibile: a correre in nostro aiuto infatti c'è la tecnologia. A farci gustare ogni angolo di questa oasi di pace, ci pensano i fotografi della Francesa: con passione ed entusiasmo catturano, giorno dopo giorno, tutti i graditi ospiti che hanno scelto l'oasi come casa o come tappa per nidificare. Basta un clic e, collegandosi alla pagina Facebook Oasi Wwf la Francesa, si entra in un piccolo mondo incantato. L'oasi è particolarmente amata dagli uccelli acquatici, grazie alla presenza di una zona palustre di circa otto ettari circondata da un bosco protettivo. Fascia boscata che costituisce un prezioso rifugio, dove trovano riparo e si riproducono una moltitudine di passeriformi: Cinciallegra, Colombacci, Picchi, Usignoli, Capinere, Saltimpalo…
Molti uccelli poi nei periodi di migrazione, da sempre, considerano l'oasi di casa nostra un fondamentale punto di sosta prima di proseguire verso i paesi del Nord Europa: dai Piro Piro alle Pantane, dai Combattenti ai Cavalieri d'Italia, alle Marzaiole… purtroppo quest'anno non siamo riusciti a scorgerne i voli e i bagni dal capanno del Birdwatching dell'oasi ma siam certi ci rifaremo il prossimo!
Al momento, scorrendo le immagini e i video postati dai volontari del PandaCarpi, sempre al lavoro dentro l'area, possiamo rifarci gli occhi con Spatole, Oche selvatiche, Germani Reali, Alzavole, Mestoloni, qualche Ibis Sacro. E, ancora, rondini, rondoni, Upupe e Cuculi.
Non è come starsene con il naso all'insù ma è comunque un modo per vivere la pace della Francesa e imparare a riconoscere uccelli - ma anche lepri, rane e insetti - da andare poi a cercare nelle nostre belle campagne, tra siepi e canali, rigorosamente in sella a una silenziosa bicicletta.
"Noi - spiega il presidente di Panda Carpi, **Franco Losi** - puntiamo a riaprire dopo la pausa estiva, a settembre. Nel frattempo invitiamo tutti a seguirsi sui social media per ammirare le tante meraviglie della natura che popolano l'oasi, a partire dall'affascinante mondo degli insetti: le Farfalle, i rumorosi e utilissimi Bombi e tante specie di Apidi (utilissimi e instancabili insetti impollinatori che assomigliano alle Api) le Osmie e tanti altri ancora. Purtroppo l'ambiente soffre l'arroganza e le speculazioni dell'uomo: la natura è in pericolo, messa in ginocchio dai pesticidi, dai danni arrecati da uccelli e insetti alloctoni… nel nostro piccolo cerchiamo di proteggerla". E allora, buona natura a tutti.

Jessica Bianchi

Ciak Moda

di Chiara Sorrentino

TUTTE LE ULTIME TENDENZE PER ESSERE SEMPRE AL PASSO CON LA MODA

SCOLLO QUADRATO: LA TENDENZA MODA DEL 2020

Gli abiti e le t-shirt con scollo quadrato sono uno dei grandi tormentoni della stagione. Ci piacciono perché esaltano il décolleté con il giusto garbo, e perché sono femminili e versatili.
Alexander McQueen propone un abito bianco dallo stile bohemé: lungo ed ampio con orlo in pizzo e maxi cintura in vita e, ovviamente una decisa e sensuale scollatura quadrata.
Per **Valentino** lo scollo è quadrato, ma accollato, nel suo elegante long-dress color verde fluo con plissettatura sulla gonna: adatto sia per la mise elegante da giorno che per il look frizzante da sera.
L'abito a sirena di **Chanel** emana raffinatezza e romaticismo. È interamente in pizzo color panna, con scollo quadrato quasi a barchetta, e l'iconica cintura con catenina in vita: très chic!
Versace propone un outfit sexy e grintoso per la sera con il suo mini abito a blazer con gonna a portafoglio, che presenta una decisa scollatura squadrata che enfatizza spalle e decollete.
Il mini abito di **Missoni** è glamour e pratico per il giorno così come per la sera, e si distingue per l'ampio scollo quadrato e la doppia fantasia floreale: più grande sulle maniche, e più fine sul resto del vestito.
Romantica e sbarazzina, la blusa corta di **H&M** in chiffon con stampa floreale ha le maniche leggermente a sbuffo e una delicata scollatura quadrata.
Minimal e raffinato per il giorno, il vestito nero di **Zara** è aderente nella parte alta con scollo quadrato e spalline sottilissime, e si allarga sulla gonna con motivo ricamato sangallo.
Infine, semplice ma graziosa per il giorno, la t-shirt aderente di **Shein** ha un sobrio scollo quadrato e le maniche a sbuffo, ed è perfeta su pantaloni o gonne.

IL FOTOGRAFO CARPIGIANO MATTIA MEDICI HA RITRATTO LA PICCOLA ZOE, NATA IL 21 FEBBRAIO, DURANTE LA FASE 1 E LA FASE 2 DELL'EMERGENZA CORONAVIRUS. UN'EMOZIONANTE TESTIMONIANZA DI VITA E DI SPERANZA AL TEMPO DELLA PANDEMIA

Così si cresce nei giorni del Coronavirus

Era il 21 febbraio quando **Zoe** apriva per la prima volta gli occhi alla vita, inconsapevole di ciò che stava accadendo nel mondo in cui si era appena affacciata e che stava suo malgrado cambiando a causa della più grande emergenza sanitaria degli ultimi cent'anni: la pandemia da Covid-19.
Nelle foto di **Mattia Medici**, fotografo e reporter carpigiano, la vediamo nella culla in plexiglass dell'ospedale, addormentata e serena poco dopo il parto.
I suoi genitori, **Irene Gabbi** e **Lorenzo Mantovani**, avevano infatti deciso di far immortalare le prime ore di vita della loro neonata.
Con il suo approccio discreto e spontaneo Mattia Medici aveva ritratto la gioia e l'emozione di quei momenti, senza sapere ancora che quelle sarebbero state le sue ultime fotografie prima dell'inizio di una nuova era.
Era il 9 marzo quando, attraverso una conferenza stampa a reti unificate, il Presidente del Consiglio **Giuseppe Conte** annunciava l'estensione delle limitazioni di spostamenti e chiusure a tutta la Nazione, attraverso un provvedimento ribatezzato #iorestoacasa. Era l'inizio della cosiddetta fase 1 dell'emergenza sanitaria. Non più zone rosse confinate ma un'unica zona rossa protetta: l'Italia.
La neo mamma Irene, 39 anni, impiegata in un'azienda di moda, col cuore stretto ha dovuto chiudere le porte al mondo esterno, ai suoi genitori e suoceri, e rimanere isolata in casa per la sicurezza sua, della sua piccola e di tutti.
"Mio marito - racconta Irene - è impiegato tecnico-informatico per l'azienda Ausl di Reggio Emilia e non ha mai smesso di lavorare. Usciva di casa la mattina e tornava alla sera. Fortunatamente allora poteva un po' aiutarmi con Zoe, ma durante l'intera giornata eravamo sole io e lei".
A quasi tre mesi di distanza dalla nascita di Zoe e dai primi scatti che le aveva fatto, con in mezzo la buia parentesi della chiusura totale, Mattia è tornato a trovare lei e i suoi genitori per fotografarli nuovamente durante la fase 2 dell'emergenza.
Il risultato di questo reportage fotografico è un racconto denso di emozione e speranza, una testimonianza semplice ma potente di vita che prosegue nonostante tutto.

La piccola Zoe

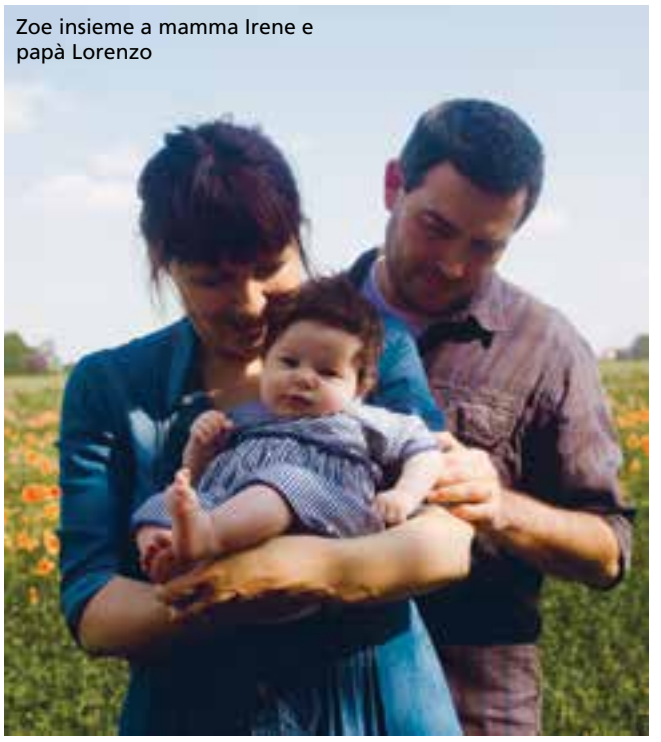
Zoe insieme a mamma Irene e papà Lorenzo

Irene, guardandoti indietro adesso, cosa pensi ti abbia lasciato questa esperienza di maternità in isolamento?
"Mi ha temprata. Non è stato facile ma ne sono uscita più forte, ho potuto apprezzare ancor di più la vicinanza riconquistata con i miei familiari e il potere rigenerante di una semplice passeggiata all'aperto. Cose piccole ma che rinfrancano l'anima".
Mattia cosa ha rappresentato per te questo reportage fotografico?
"E' stato uno strano modo di percepire la durata della fase 1 dell'emergenza. Di solito lo scorrere del tempo è qualcosa di poco tangibile per me, mentre in questo caso è stato di forte impatto. Tornerò a fotografare Zoe, Irene e Lorenzo anche al termine della fase 2, per portare avanti il racconto di questa nuova vita al tempo della pandemia. Benché io non abbia potuto effettivamente lavorare, questa quarantena mi ha permesso di fotografare il lavoro di medici e infermieri del Policlinico di Modena. Quest'anno mi concentrerò più che mai su questo genere di reportage, complice il fatto che quasi tutto il lavoro in ambito matrimoni e cerimonie è rimandato al 2021. Trovo sia un grande privilegio fare questo lavoro perché mi permette di entrare nella vita delle persone nei loro momenti più importanti. Per questo cerco di farlo sempre in punta di piedi, con professionalità, sensibilità e autentica ammirazione".
Altri reportage e i contatti di Mattia Medici sono consultabili sul suo sito www.mattiamedici.com

Chiara Sorrentino

TUTTE LE DOMENICHE FINO AL 28 GIUGNO. RESTA INVECE CHIUSO IL MUSEO MONUMENTO AL DEPORTATO DI CARPI

Riapre al pubblico il Campo di Fossoli

Il Campo di Fossoli riapre al pubblico tutte le domeniche e i festivi da domenica 24 maggio a domenica 28 giugno, compreso martedì 2 giugno, Festa della Repubblica.
L'ingresso sarà regolato e contingentato dal personale della **Fondazione Fossoli**, nel rispetto delle norme previste dall'ordinanza.
Il Campo di Fossoli riapre esclusivamente per il percorso all'aperto indicato nella mappa (scaricabile sul sito istituzionale della Fondazione); è previsto un numero massimo di 20 persone contemporaneamente all'interno del Campo; è obbligatorio mantenere la distanza di almeno 1 metro; non è consentito l'accesso a gruppi; sono vietati gli assembramenti; è obbligatorio l'uso della mascherina; non è possibile accedere ai servizi igienici.
Si comunica inoltre che il Museo Monumento al Deportato politico e razziale di Carpi rimarrà chiuso sino alla fine di giugno 2020 per lavori che interessano il Torrione degli Spagnoli del Palazzo dei Pio.

FONDAZIONE
CASSA DI RISPARMIO DI CARPI

BANDO + SOCIALE 2020

per progetti in ambito **SOCIALE e SANITARIO**

ISCRIZIONI ON-LINE

su

www.fondazionecrcarpi.it

dal 15 MAGGIO al 15 GIUGNO 2020

INFORMAZIONI SU: www.fondazionecrcarpi.it e fondazione cr carpi

OTTO ANNI DOPO LE SCOSSE DEL 20 E 29 MAGGIO 2012, IL COMPLETAMENTO DELLA RICOSTRUZIONE POST SISMA IN CITTÀ È ORMAI VICINO, NONOSTANTE L'EMERGENZA SANITARIA CAUSATA DAL CORONAVIRUS NE ABBIA IN PARTE RALLENTATO IL CAMMINO

Sisma, 78 famiglie ancora fuori casa

Otto anni dopo le scosse del 20 e 29 maggio 2012, che causarono 28 morti e 300 feriti, con 45mila sfollati e circa 13 miliardi di danni, il completamento della ricostruzione post sisma in città è ormai vicino, nonostante l'emergenza sanitaria causata dal Coronavirus ne abbia in parte rallentato il cammino.

Per sostenere le imprese, i Comuni e i cittadini, il commissario alla ricostruzione nonché presidente della Regione, **Stefano Bonaccini**, ha adottato, condividendole con enti locali e parti sociali, specifiche misure per garantire più tempo e maggiore liquidità, rinviando le scadenze, anticipando i pagamenti e prorogando i termini per chiudere gli interventi e, quindi, non perdere i contributi.

Nel carpigiano sono ancora 78 le famiglie assistite che non hanno ancora fatto rientro nelle proprie case (erano 85 lo scorso anno).

Ad oggi, con il termine istruttorio posticipato a settembre 2020 a causa dello scoppio della pandemia, spiega l'assessore alla Ricostruzione del Comune di Carpi, **Riccardo Righi**, "sono in attesa di rilascio del parere per la concessione di contributo o rigetto 23 pratiche di privati, di cui 7 molto complesse e che richiederanno ancora alcuni mesi per poter essere chiuse, mentre le altre verranno evase entro giugno".

Nemmeno il lockdown ha fermato l'attività dei 12 addetti perché per "noi la ricostruzione è un'attività indifferibile, prioritaria, e dunque abbiamo deciso di mantenere la piena operatività degli uffici preposti seppure in regime di massima sicurezza", prosegue l'assessore Righi.

Parallelamente alla chiusura delle ultime pratiche, i tecnici comunali "stanno supportando le imprese nella rendicontazione di stato avanzamento lavori, poiché, come prevede l'ultima ordinanza regionale, è ora possibile richiedere i pagamenti anche qualora non sia stata raggiunta la quota prefissata di avanzamento 30 o 70 a seguito del blocco cantieri, così da garantire loro la necessaria liquidità là dove questo è possibile. Rispetto al nuovo termine istruttorio e malgrado le difficoltà legate all'emergenza in atto saremo perfettamente in grado di rispondere a tutte le richieste di contributo arrivateci, fatta eccezione per le casistiche indipendenti dal nostro operato. Chiusa questa partita dovremo rifunzionalizzare i nostri uffici per poter accompagnare al meglio le imprese e gli uffici tecnici privati affinché possano poi chiudere tutti i cantieri in tempi rapidi. Un traguardo importante certo, ma non ci riterremo soddisfatti fino a quando l'ultimo mattone non verrà nuovamente messo al suo posto e tutte le famiglie saranno rientrate nelle loro abitazioni". La priorità, conclude Riccardo Righi, è "stata data alle famiglie, ai privati, ma anche sul versante dei cantieri pubblici siamo a buon punto dal momento che sulle opere di maggior rilievo, penso ad esempio al Torrione degli Spagnoli e al Tempio di San Nicolò, i cantieri sono decollati e dovranno rispettare un cronoprogramma assai rigido".

Jessica Bianchi

FA TUTTE LE FERMATE CHE VUOI.
NON PARTE MAI SENZA DI TE.
A PARTIRE DA 3€ AL GIORNO.

OGGI PUOI AVERE FIAT PANDA CON D-FENCE PACK INCLUSO CON ZERO ANTICIPO, ZERO RATE FINO AL 2021 E POI PAGHI SOLO DA 3€* AL GIORNO, OVVERO DA 90€ AL MESE PER LE PRIME 17 RATE.

Per risparmiare, stare tranquillo e mantenere le distanze di sicurezza anche quando guidi.

FINO AL 31 MAGGIO. *PRIME 17 RATE DA 90€ AL MESE E POI 72 RATE DA 146€. TAN 6,85% TAEG 9,59%

Iniziativa valida fino al 31 Maggio 2020. Panda Pop 1.2 69 cv Euro 6d-TEMP - prezzo (IPT e contributo PFU esclusi) listino €11.600, promo €9.550 comprensivo di pack D-FENCE oppure €8.050 solo con finanziamento "Contributo Prezzo MiniRata" di FCA Bank. Es.: Anticipo €0 - 96 mesi, 1^ rata a 240 gg., prime 17 rate mensili di €89,83 + successive 72 rate mensili di €145,42 (incl. spese incasso SEPA €3,5/rata). Importo Totale del Credito €8.632,29 (incluso spese istruttoria €300, bolli €16 servizio marchiatura €200, Polizza Pneumatici €66,29). Interessi €3.053,56. Spese invio rendiconto cartaceo €3/anno. Importo Totale Dovuto €12.024,35. TAN fisso 6,85% (salvo arrotondamento rata) - TAEG 9,59%. Offerta FCA BANK soggetta ad approvazione. Documenti precontrattuali/assicurativi in Concessionaria e sul sito FCA Bank (Sez. Trasparenza). Il Dealer opera, non in esclusiva per FCA Bank, quale segnalatore di clienti interessati all'acquisto dei suoi prodotti con strumenti finanziari. Messaggio pubblicitario con finalità promozionali. Immagini illustrative. Caratteristiche/ colori possono differire da quanto rappresentato. **Consumo di carburante ciclo misto Gamma Panda Euro 6d-TEMP (l/100 km): 7,2 – 4,7; emissioni CO^2 (g/km): 133 – 106. Versione metano (kg/100 km): 3,5; emissioni CO^2 (g/km): 97. Valori omologati in base al metodo di misurazione/correlazione nel ciclo NEDC, aggiornati al 30/04/2020 e indicati a fini comparativi.**

FIAT
fiat.it

F.lli Bonacini S.r.l.
www.bonacini-fcagroup.it

CARPI (MO) - Via Carl Marx 89,90 - Tel. 059 644590
REGGIO EMILIA (RE) - Via Cartesio, 4 - Tel 0522 340672
REGGIO EMILIA (RE) - Via Curie, 2 - Tel 0522 558493

EURO SURGELATI ITALIA®

la garanzia del vero prodotto fresco

FILETTO di SPIGOLA GRANDE — 13.90 €/kg

100% NATURALE

POLPO VERACE 400/600gr — 13.99 €/kg

alta qualità

CODE di GAMBERO Argentina — 18.99 €/kg

FILETTO di PLATESSA PANATA — 12.99 €/kg

ORATA GRANDE EVISCERATA e SQUAMATA — 12.99 €/kg

MISTO SCOGLIO — 9.90 €/kg

alta qualità

COTOLETTA di POLLO Amadori — 5.80 €/kg

GNOCCHETTI alla PESCATORA — 7.99 €/kg

SOGLIOLA Dover 4 400/500gr — 19.90 €/kg

NOVITA' **VONGOLE SALSATE** PRONTE PER PRIMI PIATTI — 4.49 €/conf.

conf. 450gr

SCAMPI 500gr — 4.99 €/conf.

POLIPETTI PULITI 20/40 — 6.99 €/conf.

100% NATURALE

MILANESE di POLLO PANATO — 9.90 €/kg

NOVITA' **VONGOLE SGUSCIATE GRANDI** Olanda — 13.80 €/kg

alta qualità

FETTE CENTRALI SALMONE SCOZZESE 150gr — 5.99 €/conf.

alta qualità

I NOSTRI PUNTI VENDITA

Tangenziale Bruno Losi 14, Carpi - Strada Vignolese 815 c/o C.C. I Gelsi, Modena - Via Circonvallazione N-Est 82, Sassuolo

RIAPERTA AL PUBBLICO LA PALAZZINA DEI GIARDINI DI MODENA CON LA MOSTRA DELL'ARTISTA COREANA GEUMHYUNG JEONG

Upgrade in Progress

La **Fondazione Modena Arti Visive** presenta *Upgrade in Progress*, la prima personale dell'artista coreana **Geumhyung Jeong** in un'istituzione d'arte contemporanea italiana, a cura di **Diana Baldon**.
La riapertura della mostra, a ingresso libero, avviene applicando le prescrizioni di sicurezza, con una capienza massima di 10 persone e mascherina obbligatoria.
L'artista si è distinta a livello internazionale nell'ambito delle arti performative per le sue coreografie allo stesso tempo divertenti e inquietanti in cui si esibisce con apparecchi elettronici con sembianze umanoidi. Combinando diversi mezzi espressivi – danza, teatro, film e scultura – l'artista realizza le sue opere con una varietà di dispositivi protesici, strumenti hardware meccanici e tecnologici, cosmetici, manichini medici, inserendo performance dal vivo che "dimostrano" come i suoi oggetti possano essere utilizzati. Quando li presenta in contesti dedicati alle arti visive, l'artista dispone gli oggetti secondo strane sequenze e li ordina su piedistalli all'interno di ambienti molto illuminati che fanno il verso agli archivi scientifici e alle collezioni museali.
Ciò che diventa evidente nell'opera dell'artista nativa di Seul è la sua indagine sull'inesorabile legame tra il nostro corpo e la tecno-sfera contemporanea, ovvero il modello dominante attraverso cui facciamo esperienza della nostra quotidianità. Mettendo in discussione la falsa convinzione secondo cui saremmo in grado di controllare la realtà, le opere di Jeong analizzano il modo in cui si manifestano le inafferrabili e mutevoli sfumature dello sviluppo tecnologico, che modellano la nostra percezione, condizionano le nostre scelte e ci fanno fare esperienza del tempo e dello spazio.
Upgrade in Progress è l'ulteriore sviluppo di *Homemade RC Toy*, una serie di sculture meccaniche a controllo remoto realizzate dall'artista nel 2019 per la sua personale alla Kunsthalle Basel, e di Small Upgrade, presentato alla 5^ Ural Industrial Biennial of Contemporary Art (Russia). Per via della loro realizzazione fai-da-te con componenti acquistati su siti web specializzati, i robot di Jeong risultano estremamente amatoriali. Avendo imparato da autodidatta codici meccanici e di programmazione, l'artista ha infuso in questi oggetti movimenti imprevedibili e sgraziati a causa della loro limitata gamma di funzionamenti.
Come suggerisce il titolo della mostra, questo nuovo gruppo di opere è il prosieguo di una narrativa allegorica intrapresa lo scorso anno. I robot meccanici a controllo remoto sono costruiti con caratteristiche visive e strutturali simili a quelle dei "modelli" precedenti, ma possiedono una maggiore varietà di movimenti grazie a una progettazione che, oltre ad aumentarne la flessibilità, controlla anche lo strano aspetto di alcune parti del loro corpo. Le sculture sono collocate su una serie di piani di lavoro modulari che trasformano le sale della Palazzina dei Giardini in un unico palcoscenico. Grazie a questa specifica ambientazione spaziale, l'opera non è solo una statica rappresentazione del luogo in cui Jeong svolge test ed esperimenti sui propri "giocattoli", ma si trasferisce, tramite l'azione dell'artista, in una serie di video che agiscono come tutorial, appositamente prodotti e disposti lungo il percorso espositivo.

Appuntamenti

"La vita è per il 10% cosa ti accade e per il 90% come reagisci".
Charles R. Swindoll

LA MOSTRA AI MUSEI CIVICI DI MODENA, CHE RIAPRE CON UNA NUOVA SEZIONE DI VIGNETTE D'AUTORE A TEMA VIRUS, SI PUÒ VISITARE GRATUITAMENTE SU PRENOTAZIONE CON MASCHERINE E RISPETTO DISTANZE

Anni molto animati...

Dopo il lockdown, i **Musei civici di Modena** riaprono al pubblico con la mostra *Anni molto animati. Carosello Supergulp!, Comix*. Lo fanno con le cautele necessarie, ma nel segno del sorriso, grazie a un disegno che **Guido Silvestri** in arte **Silver**, il papà di Lupo Alberto, ha creato proprio per l'istituto culturale di Palazzo dei Musei in largo S. Agostino. Immancabili protagonisti sono il celebre lupo azzurro, nei panni di usciere del museo, e il suo eterno rivale, il cane Mosé. Anche Lupo Alberto entra nella piccola esposizione che apre la mostra con le opere realizzate da fumettisti e animatori modenesi sul coronavirus, affrontato con lo spirito umoristico tipico dell'originale "scuola" creativa cittadina. Nel percorso di mostra, invece, Lupo Alberto e Mosè con gli altri personaggi della Fattoria McKenzie nata dalla fantasia di Silver, costituiscono lo sfondo di un set fotografico. E un'altra vignetta "benefica" dedicata a **Guido De Maria**, si può acquistare al Bookshop a pianoterra al costo di 10 euro: il ricavato sarà interamente devoluto a **Città di smeraldo aps** per il progetto *Nuove antiche foreste*. La stampa umoristica numerata da collezione realizzata da Bonfa e firmata assieme a Guido De Maria, riassume in modo divertente molti momenti creativi e professionali della lunga carriera del decano della scuola modenese del fumetto e dell'animazione. Con lo stile che gli è tipico, caratterizzato dalla ricchezza dei dettagli e dall'inserimento dei particolari anche più minuscoli, Bonfa riprende l'amico e "maestro" De Maria nell'atto di dipingere il suo Giumbolo, protagonista della trasmissione Rai, *Supergulp Fumetti in Tv*, a fine Anni Settanta. Tra le novità la sezione intitolata *Anni molto animati durante il lockdown*, raccolta di disegni a tema virus con lo slogan #iorestoacasa che racchiudono messaggi sul momento difficile con lo spirito umoristico che contrassegna in gran parte la scuola modenese del fumetto e del cartone animato. Gli autori sono **Bonfa** (Massimo Bonfatti), **Clod** (Claudio Onesti), **Buffo** (Cesare Buffagni), **Michele Bernardi**, **Andrea Greppi** e **Maria Claudia Di Genova**, **Mario Del Pennino** e Guido De Maria.
Per vedere dal vivo la mostra, prorogata fino al 28 giugno, con i suoi oltre 300 disegni, attrezzature, video e caroselli della scuola modenese di fumetto e animazione che attraversò l'Italia dagli anni '50 ai '90, si devono osservare le regole di sicurezza sanitaria valide per i musei. Potranno entrare ai Musei 10 visitatori ogni 30 minuti muniti di mascherina. E' richiesta la prenotazione: telefonica (tel. 059 2033125; orario 9.30 - 12.30); o via e-mail (all'indirizzo palazzo.musei@comune.modena.it), a cui dovrà seguire conferma.
ORARI - da mercoledì a venerdì 10 - 13; sabato e festivi 10 – 19. Lunedì 1° giugno orario festivo 10-19.

APERTURA NEL FINE-SETTIMANA, SU PRENOTAZIONE E CON INGRESSO GRATUITO, A GRUPPI DI DIECI PERSONE OGNI ORA

In museo a Carpi si entra gratis, a gruppi di 10

Apertura nel fine-settimana, su prenotazione e con ingresso gratuito, a gruppi di dieci persone ogni ora: sono le modalità con le quali riaprono al pubblico i **Musei di Palazzo Pio**. Il tutto nella massima sicurezza per visitatori e operatori, perché in base alle linee guida nazionali sono stati studiati percorsi monodirezionali, con ingresso invariato dallo scalone d'onore ma uscita sul cortiletto nord del Palazzo, oltre all'obbligo di mascherina e distanza interpersonale. Una segnaletica orizzontale e verticale guiderà il visitatore nell'itinerario (orari: 10-13 e 15-19, sabato, domenica e festivi). Fino a metà giugno sarà fruibile solo il percorso del Museo della Città, arricchito da due nuove installazioni multimediali di approfondimento, sulla scagliola e nel Salotto Degoli. Conclusi gli interventi di restauro in corso negli spazi di primo ordine, i Musei comunali riapriranno poi con il percorso di visita integrale, che comprende anche le sale rinascimentali degli appartamenti nobili, la xilografia e sala Manuzio. Per quanto riguarda le misure anti Covid-19, oltre all'uso obbligatorio delle mascherine facciali e al mantenimento di distanze interpersonali di almeno due metri (esclusi familiari, bambini e disabili) sarà limitato all'indispensabile il contatto con superfici comuni e degli ascensori, oltre che con gli oggetti e con le strutture espositive; sarà inoltre favorito il lavaggio delle mani con soluzioni idroalcoliche messe a disposizione all'ingresso, all'uscita e in numerosi punti del percorso, adeguatamente segnalati.
Per l'obbligatoria prenotazione è stata creata un'area specifica su https://prenotailmuseo.palazzodeipio.it/ da cui in pochi minuti scegliere data, orario e il numero delle persone interessate alla visita. In questo modo il visitatore si presenta all'ingresso esibendo lo smartphone o il foglio col codice all'operatore, senza alcun passaggio di materiali tra le mani, avendo già selezionato quale esperienza vuole fare.

LA SERIE C, VOLENDO ATTENERSI ALLE NORME STILATE DAL PROTOCOLLO APPROVATO DALLA FEDERAZIONE ITALIANA GIUOCO CALCIO E DAL COMITATO TECNICO SCIENTIFICO, NON HA NESSUNA POSSIBILITÀ DI POTER RIPARTIRE PER CHIUDERE SUL CAMPO LA STAGIONE

La Serie C non può ripartire: i Club devono chiudere gli esercizi 2019-2020

La Serie C, volendo attenersi alle norme stilate dal protocollo approvato dalla **Federazione Italiana Giuoco Calcio** e dal **Comitato Tecnico Scientifico**, non ha nessuna possibilità di poter ripartire per chiudere sul campo la stagione 2019-2020.

TUTTI CONTRO IL BARI - Il **Bari** insiste nel voler disputare i Play Off, a maggior ragione dopo la decisione del Consiglio Federale di dichiararsi a favore della ripresa di tutto il perimetro del calcio professionistico. La maggioranza dei club tuttavia frena, si dice contrario al ritorno in campo e chiede buon senso nelle misure da adottare. **Reggiana** (sempre più timidamente) e **Carrarese** a parte, tutti i gli altri club e gli addetti ai lavori, medici sociali in testa, si sono detti categoricamente contrari a una ripresa, chiedendo a gran voce uno stop finalmente ufficiale, portando gli esempi di vari campionati europei come quello francese e quello scozzese. Troppe le difficoltà e pochissime le risorse da mettere in campo: Il Bari è il Bari (o sarebbe meglio dire il **Napoli** considerata la medesima proprietà) e vive di disponibilità economiche pari a un club di Serie A, completamente aliene a tutti gli altri attori in scena.

IL RUOLO DELL'ASSOCALCIATORI - Ma i calciatori, i primi attori di una eventuale ripresa, cosa ne pensano di quanto sta accadendo? Come potranno atleti professionisti (di cui tanti in scadenza contrattuale), dopo tre mesi di quasi totale stop dai meccanismi agonistici, riuscire a rendere veritiero un eventuale finale di stagione sul campo con molte gare da giocare in poche settimane? Come potranno giocatori come **Alessandro Ligi**, **Enrico Pezzi** ed **Enej Jelenic**, solo per citare alcuni biancorossi, dare il 110% in caso di ritorno in campo senza la certezza di un rinnovo automatico e con il drammatico rischio di un grave infortunio che li renderebbe senza mercato per la prossima stagione? Per tutti questi interrogativi l'**Assocalciatori** e il presidente **Damiano Tommasi** stanno iniziando una dura battaglia per ottenere risposte e garanzie.

IL SILENZIO DEL PATRON STEFANO BONACINI - Nessuna protesta. Il numero uno del Carpi **Stefano Bonacini**, dopo l'esito della riunione del Consiglio Federale, ha scelto di non approfondire o farsi strumentalizzare, limitandosi a un lapidario "La Serie C non

conta più a nulla". Parole nette, con un chiaro riferimento al totale disinteresse riguardo a quanto emerso dall'Assemblea dei club di Lega Serie C che aveva sancito la palese volontà della maggioranza dei club di chiudere la stagione ed emettere i verdetti di campo appellandosi alla regola del "merito sportivo" tanto caldeggiata dalla Uefa.

SERIE B A 24 SQUADRE - Il futuro? Mai come ora diventa un complesso rebus da decifrare. La data del 28 maggio, dipinta dal presidente della Figc **Gabriele Gravina** e dal Ministro dello Sport **Vincenzo Spadafora** come il termine ultimo per definire le date della ripresa, varrà per la Serie A, molto meno per la B e per la Serie C. Le indiscrezioni parlano dell'avvocato **Balata** (Presidente Lega Serie B) al costante lavoro per provare a trovare una soluzione che possa far contenti tutti. Da non scartare l'ipotesi di un ritorno a un campionato cadetto a 24 squadre. In ribasso, al contrario, le quotazioni del doppio girone composto da 20 squadre in stile Serie A2 di pallacanestro.

Enrico Bonzanini

STUDENTI E DOCENTI DELL'IPSIA VALLAURI HANNO INCONTRATO IN VIDEOCONFERENZA ENRICO PEZZI E SIMONE SEVERI, RISPETTIVAMENTE CAPITANO E DIRIGENTE DEL CARPI CALCIO

Il mondo del calcio incontra la scuola

Piantare un seme oggi nella coscienza dei ragazzi, significa far crescere dei cittadini etici domani: si è svolto all'insegna di questo importante richiamo, lo scorso 19 maggio, un incontro in videoconferenza tra studenti e docenti dell'**Ipsia Vallauri** e la società sportiva del **Carpi Calcio**, rappresentata dal capitano **Enrico Pezzi** e dal dirigente **Simone Severi**. L'incontro ha rappresentato la seconda fase di un progetto cui la scuola ha aderito e che ha avuto come primo momento, una riflessione su come lo sport possa essere strumento privilegiato per trasmettere agli studenti disciplina, fair play e rispetto delle regole con la compilazione di un Ethic-quiz e la fase conclusiva che consisterà in un torneo di calcetto da realizzarsi a Roma, in autunno. Il dirigente scolastico **Vincenzo Caldarella** dopo aver dato inizio all'incontro salutando i presenti e ricordando come lo sport possa unire e favorire la crescita dei giovani, ha ceduto la parola al professor **Giuseppe Schiava**, uno dei docenti organizzatori dell'importante progetto e ai numerosi ragazzi e ragazze desiderosi di parlare con Enrico Pezzi e il signor Severi. Tantissime le domande rivolte al capitano:

dalla preparazione atletica durante il periodo Covid19 all'attaccante che gli ha dato più filo da torcere, dai sacrifici che un calciatore deve affrontare alle partite più belle che gli sono rimaste nel cuore. A queste e a tante altre, Pezzi ha risposto con spontaneità e con un incoraggiante sorriso, accarezzando spesso la lunga barba, mettendo sempre l'interlocutore a suo agio e stabilendo con i ragazzi grande empatia. Gli studenti hanno imparato che le prime grandi soddisfazioni le ha vissute quando ha esordito tra i professionisti, a 20 anni, nel Rimini e che i suoi modelli calcistici, da lui definiti "inarrivabili" sono **Baresi** e **Maldini**. Che il calcio lo ha respirato in casa, "fin dalla pancia della mamma" (il papà era un vero appassionato) e lui ha lavorato con tenacia e perseveranza per realizzare il suo sogno, ovvero "trasformare una passione in un lavoro, cioè vivere di calcio". Tante le domande anche per il dirigente della società calcistica, il signor Simone Severi, in particolare sul suo rapporto con la tifoseria, da lui definita "numericamente piccola ma molto unita e capace di esprimere un rapporto sano e di vero sostegno alla squadra". Sui suggerimenti che darebbe agli allenatori dei più piccoli, i cosiddetti pulcini che si affacciano al mondo del calcio, la sua risposta, non ha lasciato spazio a dubbi: "da genitore, il desiderio è quello che i bambini conservino sempre il desiderio e la voglia di divertirsi quando entrano in campo a giocare". L'ora è volata tra i tanti interventi, le numerose domande e non poteva mancare quella che fa stare sulle spine i tifosi carpigiani: Quali i prossimi obiettivi della squadra? Come si attende la decisione del Consiglio federale della Lega pro? Sia il capitano che il dirigente si sono detti in trepidante attesa per conoscere se il Carpi sarà promosso in B e naturalmente, tutto il Vallauri insieme a loro.

RENZO CESTELLI

IL CARPIGIANO CHE HA DEDICATO LA VITA ALLE BOCCE

"Scusi l'orario, la disturbo? Non ci conosciamo, sono **Renzo Cestelli**, le posso raccontare velocemente una storia?".
Sono le 20,45 di un qualsiasi martedì sera di questo primo assaggio di un'estate che non potrà essere, nemmeno volendosene convincere, come tutte le altre. Sono a tavola, penso a cosa dovrò fare il giorno successivo, mangio con poca convinzione una triste insalata mista e mi squilla il telefono. Lì per lì, vedendo un "numero sconosciuto" torno ad appoggiare il telefono accanto al piatto (pessima abitudine) ma poi ci ripenso incuriosito e rispondo: la scelta migliore. Non dico mai di no a una storia, soprattutto se si tratta di sport. Dal racconto del signor Cestelli, dopo pochissimi istanti, capisco che vuole parlarmi della sua carriera nel campo delle bocce. Io timidamente lo interrompo: "Scusi Renzo, ma io mi intendo pochissimo di bocce, sicuro di aver fatto il numero giusto? Io solitamente mi occupo di calcio, di basket...". Mi zittisce gentilmente: "Sì, sì è il numero giusto, mi lasci raccontare...". Mi rendo conto di aver finito le possibilità di replica. Cestelli mi conduce in un intenso viaggio attraverso la sua passione, mi parla di vittorie, di titoli italiani, e della sua vita legata a uno sport che io ho visto dal vivo solamente per qualche partita giocata da mio nonno al Circolo Due Ponti. Mi parla del Circolo Rinascita (conosciuto in Italia come Università delle Bocce), a Budrione, a 1,5km dalla casa dove sono nato e cresciuto. Insomma, mi dà qualche coordinata. Rimango rapito dal suo racconto spedito e appassionato e, dopo una decina di minuti senza nemmeno permettermi di chiedergli come avesse avuto il mio numero, mi accorgo di essere salito sul "vascello" di una delle più grande personalità nel campo delle bocciofile italiane.
Cestelli, nella sua lunghissima carriera da dirigente a Budrione dal 1964 al 2013 vince praticamente di tutto: 1.500 gare singole, 16 campionati italiani, 6 Titoli Mondiali, 12 titoli in competizioni internazionali e 115 vittorie fra titoli provinciali e regionali. Il tutto tesserando nella società di una piccola frazione campagnola della nostra città ben 500 atleti (500). Titoli, frutto di gestioni che gli valgono innumerevoli riconoscimenti personali come la medaglia d'oro alla carriera della celebre Bocciofila Bissolati (Cremona), le stella d'argento e poi d'oro riconosciutegli dal Coni, gli incarichi da Ambasciatore da parte della FederBocce e, infine, i tanti premi cittadini riservatigli dall'Amministrazione per il suo impegno nella disciplina e nello sport locale.
L'ultima parte del racconto di Renzo verte sugli ultimi anni e sull'ultima sfida: portare ai vertici, da dirigente una società all'età di 80 anni. Si tratta della Caccialanza Milano. Il risultato? Non poteva essere che una scalata verticale, contraddistinta dalla promozione in Serie A, al primo anno da direttore tecnico e dopo un solo anno di "assestamento", dalla vittoria di ben due Campionati Italiani e un secondo posto colti nelle ultime tre stagioni.
Una vita fatta di sfide, di asticelle alzate in continuazione e di grandi vittorie. Una storia che mi ha affascinato al punto tale da volerla raccontare.

Enrico Bonzanini

FARE UN TUFFO IN PISCINA, DA SABATO 30 MAGGIO, SARÀ FINALMENTE POSSIBILE MA L'APERTURA SI ANNUNCIA TUTT'ALTRO CHE SEMPLICE, COME AMMETTE IL DIRETTORE DELL'IMPIANTO NATATORIO DI CARPI, LUCA PALTRINIERI. AL MOMENTO, AD APRIRE COMPLETAMENTE SARÀ SOLO "L'IMPIANTO ESTERNO, MENTRE PER QUANTO RIGUARDA L'INTERNO, RENDEREMO FRUIBILE UNA SOLA VASCA, QUELLA DA 1,20 MT, PER IL NUOTO LIBERO. LA CORSISTICA RESTA SOSPESA MA L'INTENZIONE È QUELLA DI RIPRISTINARE I CORSI DI FITNESS A PARTIRE DALL'8 GIUGNO. GARANTITI ANCHE I PERCORSI PER LE PERSONE AFFETTE DA DISABILITÀ".

La piscina accetta la sfida e riapre

Fare un tuffo in piscina, da sabato 30 maggio, sarà finalmente possibile ma l'apertura si annuncia tutt'altro che semplice, come ammette il direttore dell'impianto natatorio di Carpi, gestito da **Coopernuoto**, **Luca Paltrinieri**.
"Abbiamo scelto di intraprendere la strada della gradualità per poterci così attenere in modo scrupoloso a tutte le direttive dell'ordinanza regionale, garantire la massima sicurezza degli utenti e scegliere come gestire questa situazione straordinaria anche sulla base dell'evoluzione della curva dei contagi".
Al momento, ad aprire completamente sarà solo "l'impianto esterno, mentre per quanto riguarda l'interno, renderemo fruibile una sola vasca, quella da 1,20 mt, accessibile solo ed esclusivamente per il nuoto libero. La corsistica, infatti, resta sospesa ma l'intenzione è quella di ripristinare i corsi di fitness a partire dall'8 giugno. Garantiti anche i percorsi per le persone affette da disabilità. Poi, strada facendo, valuteremo se e come incrementare l'offerta e quali misure adottare".
Insomma, parola d'ordine, prudenza, perché, come aggiunge Paltrinieri, "di fronte a noi vi sono numerose incognite e gli scenari possibili sono tutt'altro che definiti. Ad oggi non abbiamo certezze: la cittadinanza verrà? Quanti saranno gli utenti? Noi dal canto nostro dobbiamo essere in grado di far fronte a ogni evenienza, così come siamo costretti a confrontarci col tema della sostenibilità economica dell'impianto". Rinunciare alla stagione estiva in attesa di conoscere quali saranno gli sviluppi legati alla diffusione del virus in città rappresenta però l'estrema ratio: "stiamo lavorando alacremente per offrire l'offerta migliore in completa sicurezza".
Ed è proprio per tutelare la salute di tutti che verranno introdotte delle regole rigorose: dall'ingresso contingentato del pubblico all'uso obbligatorio delle mascherine negli ambienti chiusi e in quelli all'aperto dove non è possibile mantenere il distanziamento di un metro. Per ogni persona saranno previsti 7 metri quadri in acqua e 1,5 nel prato esterno. Per quanto riguarda gli ombrelloni, dovrà essere assicurata una superficie minima di 12 metri quadrati a paletto. Si potranno usare gli spogliatoi dove, in osservanza dei protocolli vigenti, verrà dimezzato il numero di docce disponibili per evitare assembramenti. E poi, disinfezione continua e profonda di locali e attrezzature.
Nell'era del Covid-19 tornare a sguazzare in piscina non è proprio una passeggiata ma con rispetto e senso di responsabilità, un tuffo nel blu non ce lo toglie nessuno!

Jessica Bianchi

Le edicole dove trovare Tempo gratis ogni mercoledì

Tempo esce il MERCOLEDI' mattina. Ecco l'elenco delle edicole dove potete trovare una copia GRATUITA del settimanale in città e in tutto il territorio dell'Unione delle Terre d'Argine.

CARPI
Edicola Massari Federico - Piazza Martiri
Edicola Edicola Righi - Via A.Volta, 30/A
Edicola Di Petocchi - Via Magazzeno, 23
Edicola Bertani Luciana - Piazza Martiri
Edicola Artioli Katia - Via Ugo Da Carpi, 35
Edicola Dell'Ospedale Il Roseto - Via G. Molinari, 2
Edicola Gorizia - Piazzale Gorizia, 9-11
Edicola Dei Laghi - Via Lago D'Idro, 7
FRAZIONI DI CARPI
Edicola Mickey Mouse S.N.C. - Via Martinelli, 70/C - Fossoli
Bacco tabacco & Co. di Zanotti - Via Chiesa Gargallo - Gargallo
NOVI DI MODENA
Edicola Secchi Antonella - Piazza 1° Maggio, 51 - Novi Di Modena
Edicola Tris S.R.L. - Via Provinciale Per Novi - Novi Di Modena
Cafè Noir - Via Chiesa Nord, 36 - Rovereto sul Secchia
SOLIERA
Edicola Meschiari Catia - Via Carpi Ravarino - Limidi Di Soliera
Edicola Maggi Paolo - Via Carpi-Ravarino - Sozzigalli

Si precisa che tutte le ricerche di personale sono rivolte ad ambo i sessi (L. 903/77).

Lavoro

DOMANDE

161 Impiegati

IMPIEGATA amministrativa con diversi anni di esperienza in contabilità e bilanci cerca lavoro part-time o full time. Tel **320-3013520**

164 Part Time

MOLDAVA 43 anni cerca come badante di giorno, domestica, pulizie, stiro. Part-time o ad ore. Esperienza e referenze. **327-4113018**

SIGNORA modenese seria ed affidabile cerca lavoro al mattino per pulizie, assistenza anziani di giorno. Automunita. Ha diversi anni di esperienza. No perditempo. **338-4812599**

168 Vari

ESSENDO fermo come attività lavorativa causa Corona Virus cerco lavoro in zona Vignola e dintorni per la raccolta della frutta. **347-5872070**

ITALIANO con capitale cerca azienda ben avviata con cui entrare in società e lavorare a Vignola e limitrofi. No perditempo. **347-5872070**

SIGNORA con esperienza cerca lavoro come aiuto cuoco, aiuto pasticceria, gastronomia, self-service, addetta mensa, pulizie, cameriera ai piani o badante. A Modena, purche' serio. **349-1767322**

SIGNORA italiana cerca lavoro, pulizie domestiche o badante, no perditempo, persona seria di 55 anni con tanta pazienza e molto solare. Automunita. **327-0136287**

SONO munito di auto propria, ti posso accompagnare per visite mediche, cinema, teatro e svago, anche lunghi viaggi. Massima puntualit . **347-5872070**

169 Assistenti anziani & Baby sitter

SIGNORA 50enne si offre come aiuto nei lavori domestici e come baby sitter. Tel **320-3013520**

SIGNORA bulgara cerca lavoro serio come badante, esperienza, full time e domenica. Zona musicisti. Disponibile anche per altri lavori. **324-7870911**

SIGNORA cerca lavoro come badante giorno e notte. **327-0104086**

SIGNORA con esperienza cerca lavoro come badante con vitto ed alloggio. **389-2840302**

Prestazioni professionali

188 Scuole Corsi

CORSI DI TENNIS per tutti i livelli e tutte le età, collettivi ed individuali, con preparazione fisica e mentale. Insegnanti certificati. www.saccatennis.net Tel. dal lunedì al sabato dalle 9 alle 12. **392-0195506**

Immobili

OFFERTE

101 Abitazioni in Vendita

AD.ZE PARCO AMENDOLA In zona peep, app.to al 1°p. di ca. mq. 85 comm. con garage e piccola cantina. L'app.to si compone di ingr. in sala aperta con ang. cott. a vista arredato e balcone con veranda, camera matrim., singola ed ampio bagno cieco. E 160.000. **Domus Gest 327-4749087**

AD.ZE PARCO FERRARI App.to posto al 3°p. SENZA asc. composto da: ingresso, cucina ab, sala-camera, 2 camere matr, servizio, ripostiglio, balcone, soffitta e garage. E 157.000. **Domus Gest 327-4749087**

CASTELFRANCO EMILIA AP\8r, app.to a P.2°, servito da asc., con ingresso in ampio sogg. pranzo ed angolo cottura, 2 letto, bagno, balcone e autorimessa. E 120.500 Oggetto nuovo e mai abitato in pronta consegna. Per questo immobile è disponibile la video-visita, contattaci per ricevere via mail il link. **AB Immobiliare 348-3461814**

CASTELFRANCO EMILIA AP\8f, in zona centrale, comoda a tutti i servizi principali, in complesso di recente costruzione app.to a P.3Â°, servito da asc., con ingresso in soggiorno pranzo ed angolo cottura, camera da letto, bagno, balcone e autorimessa. E 80.500 Oggetto nuovo e mai abitato in pronta consegna. Per questo immobile è disponibile la video-visita, **AB Immobiliare 348-3461814**

CASTELFRANCO EMILIA - CENTRO App.to complet. da ristrutt. in palazzina d'epoca appena ristrutt, molto ben curata internamente. 1°P: ingr, sala, cucina ab. con balcone verandato, bagno con doccia, disimp. notte con 2 ampie matrim. Richiesta E 105.000 **Domus Gest 327-4749087**

CIRO MENOTTI App.to di ca. mq. 110 in immobile di poche unità immob, 2° p. L'immobile è composto da ingresso, cucina ab, grandissimo soggiorno, 2 camere e servizio. Soffitta e garage. Riscaldamento autonomo. E 165.000. **Domus Gest 327-4749087**

LEVIZZANO LEN\1c-, sulle colline con vista panoramica, app.to al P.T. con giardino privato su 2 lati: ingresso in sala ed angolo cottura, 2 camere da letto, bagno, 3 posti auto e garage al piano interrato. E 140.000 Al grezzo avanzato con la possibilità di scegliere le finiture! Per questo immobile è disponibile la video-visita. **AB Immobiliare 348-3461814**

NONANTOLA App.to composto da: ampio ingr, cucina, sogg, disimp. notte, 2 camere, garage e 2 sottotetti. Imp. di risc. auto, porta blindata, zanzariere, videocitofono, tenda sole elettrica, Classe F. Poss.tà di acquisto con arredamento. E 145.000. **Domus Gest 327-4749087**

SAN CESARIO AP\3b-, in piccola palazzina da 5 alloggi disponiamo di app.to al piano rialzato con sogg. pranzo ed angolo cottura, 2 letto, bagno, ripostiglio, giardino privato su 2 lati e autorimessa. E 127.500 Nuovo, mai abitato! **AB Immobiliare 348-3461814**

102 Ville e Rustici

ALBARETO Â€" BORGO Porzione di casa di circa mq. 200 disposta su 2 piani e zona notte mansardata, giardino privato di mq. 300 adiacente all'ingresso, ben curato. Ottima soluzione per unica famiglia o possibilità di creare bifamigliare in quanto già disponibile doppio ingresso e impianti separati. **Domus Gest 327-4749087**

CASTELFRANCO EMILIA (Via Tiepolo) AP\4, nella prima campagna disponiamo di casa indipendente su lotto di 400 mq P.T. ampio magazzino/laboratorio con servizio annesso e un garage,1Â°P. ampia sala con camino, tinello, cucinotto, 3 camere da letto, 2 bagni e balcone. E 250.000 **AB Immobiliare 348-3461814**

CASTELNUOVO RANGONE CV\5, zona residenziale casa indipendente con giardino suddivisa in 3 unità con ingr. privato da vano scala comune con sala, cucinotto, 2 matrim.i e bagno; 3 cantine con ingressi separati, 3 autorimesse, piccolo fabbricato con lavanderia comune e fienile. E 330.000 La soluzione è da ristrutturare ma ha grande potenziale. **AB Immobiliare 348-3461814**

MONTALE MV\1-, ampia villetta di testa con giardino privato, sala con camino, cucina separata, 3 matrim., 2 bagni, soffitta, 3 balconi, 2 locali ad uso cantina e doppio garage. E 340.000 Per questo immobile è disponibile la video-visita, contattaci per ricevere il link. **AB Immobiliare 348-3461814**

PORTILE PV\2-, proprietà imm.re con 10.000 mq di terreno privato. Diviso in 2 unità abitative una piccola al P.T. con ingr. in sala, cucina separata, 2 camere, bagno, rip.; l'altra unità ha un accesso doppio, al P. T., sotto un grande porticato in salone con camino, cucinotto separato e bagno; tramite scala interna si raggiunge il P1° composto da sala, tinello, cucinotto, 3 letto grandi, 2 bagni, rip. Nella parte esterna ad utilizzo doppio garage e 1 barchessa con fienile ad uso deposito. E 550.000 **AB Immobiliare 348-3461814**

SAN CESARIO AP\7, nelle campagne vicine al paese proprietà immobiliare con ampio terreno privato con diversi fabbricati tra cui, 1 bellissima casa padronale ampie metrature disposta su 3 piani servita da autorimessa, fabbricati ad uso magazzino/rip./stalla, autorimessa, ulteriore fabbricato con piccolo app.to con accesso privato. La proprietà è completamente recintata. E 450.000 **AB Immobiliare 348-3461814**

106 Affitti Commerciali

SPEZZANO AP\2-, in zona strategica, comoda al centro del paese e alla Ferrari disponiamo di locale commerciale completamente arredato per attivitÃ di pizzeria d'asporto. E 65.000 Pronta consegna, solo da pulire e iniziare a lavorare! **AB Immobiliare 348-3461814**

Vacanze

MARE

122 Case in Affitto

PUGLIA zona Maldive del Salento - Torre Vado - Gallipoli - Otranto - Santa Maria di Leuca, affitto appartamenti per periodo estivo, anche settimanalmente. 360-996251

l'ecologica
ambiente carpi s.r.l. - modena

• SPURGO POZZI NERI per industrie e privati
• DISINTASAMENTO FOGNE CON SISTEMA IDRODINAMICO
• VIDEOISPEZIONI - PULIZIA CANALINE
• PRONTO INTERVENTO PER ALLAGAMENTI
• DISINFESTAZIONE SCARAFAGGI E INSETTI
• MANUTENZIONE SIFONI E FOSSE BIOLOGICHE
• TRASPORTO RIFIUTI PERICOLOSI ADR
• BONIFICA CISTERNE CARBURANTE DISUSO

per informazioni:
tel. 059-356231 - cell. 335-6265618
V.le Amendola, 281 Modena
www.lecologicamodena.it - info@lecologica.com

Veicoli

OFFERTE

RENAULT

SCENIC xmod, km. 190000, anno 2009, full optional, chiusura centralizzata, clima auto, leve al volante, computer di bordo, vetri oscurati. E 3000 tratt. escluso passaggio di proprietÃ . **339-6928370**

204 Moto

ACQUISTO VESPA, Lambretta, e moto d'epoca in qualunque stato anche per uso ricambi. Amatore, ritiro e pagamento immediato. **342-5758002**

206 Biciclette

MTB 28 uomo. Buono stato cambio shimano 21. E 60. **339-2846310**

207 Accessori Auto, Moto, Bici

SEGGIOLINI bimbi di vario tipo per biciclette adulti. **338-2840405**

SET completo di gomme-pneumatici estivi Michelin Energy Saver, 195-65 R15, montate su cerchi in lega originali Opel Vectra. In ottimo stato. Vendesi solo complete di cerchi. E 200. **338-5260838**

DOMANDE

214 Moto

CIAO Piaggio vecchio, cerco anche fermo da anni in cantine, garage, fienili ecc. Ritiro a domicilio e pagamento immediato. **347-6025477**

MOTO vecchie da cross, regolarità, trial, vespe, cinquantini sportivi anche non funzionanti. Ritiro personalmente. Massima serietà. **333-4862950**

216 Biciclette

VECCHIE biciclette da corsa. Sono un appassionato di ciclismo. **338-4284285**

Mercatino

OFFERTE

232 Collezionismo

COLLEZIONE rara di francobolli, 300 valori usati differenti Germania Reich, 1872 â€" 1949, baviera, impero, weimar, alto valore catalogo, ottima qualità globale. E 38 contrassegno. **338-4125401**

COMPUTER IBM Aptiva e fotocopiatrice CPf Rocket per collezione o esposizioni, vendo. Esemplari di 30 anni fa tenuti bene e con istruzioni. **059-357175**

DIVERSI OGGETTI come: n. 30 maschere di ceramica, n. 1 quadro argento ed altri con metalli diversi e n. 100 placche che rappresentano le piccole armi mondiali. **338-2140658**

FRANCOBOLLI inizio collezione periodo regno, colonie, occupazione Italiane, compreso regno antico, commemorativi, alti valori, ecc. Alto valore catalogo, buona qualità globale. E 45 contrassegno. **338-4125401**

FRANCOBOLLI regno d'italia, serie completa, 9 valori usati de la rue del 1863, compreso il raro 2 lire con annullo originale certifcato. E 80 contrassegno. **338-4125401**

QUADRI incorniciati con pitture arredanti del pittore Antonio Sola, n. 6 pezzi. Vendo serie completa o parte. **338-2840405**

235 Dischi, Audio, Video

AMPLIFICATORE rcf p.a. am5040 con 2 ingressi microfonici, ingresso aux, potenza 40 watt, uscite a 100 volt-70 volt 8-16 ohm. **338-7683590**

COPPIA di lettori Pioneer cdj200 per dj usati solo in casa, con imballi originali. tel. ore serali. **338-7683590**

LETTORE DVD con porta USB frontale con telecomando e cavo scart in omaggio, come nuovo. E 40. **333-2483930**

MIXER Peecker Sound Ja8-N con 4 ingressi phono, 7 ingressi linea, 4 ingressi microfono e 3 uscite master indipendenti e separate, revisionato di recente. **338-7683590**

236 Elettrodomestici, Casalinghi

CONDIZIONATORE Comfee Fresko 9. E 150 tratt. **328-7476230**

239 Giocattoli

TANTE COSE come: n. 6 robot, n. 6 navicelle di metallo, n. 100 bamboline di ceramica con vestiti regionali e n. 20 giostre del 1900. **338-2140658**

240 Libri, Riviste, Fumetti

LIBRI di edizioni bancarie, carimonte, rolo banca, cassa di risp, banca popolare, bsgsp, ecc. E 10 cad. tratt. **333-3466404**

REGALO varie enciclopedie universali, sono a Pavullo. **333-3466404**

242 Oggetti Vari

LAMPADARIO rustico a 6 luci per taverna. E 30. **059-357175**

MOTOSEGA con lama cm. 45, marca OIL-MAC, in ottime condizioni, più catena nuova, ricambio. E 160. **339-8776026**

NÂ° 2 BILANCIATORI in blocco. Capacità di carico 3-4 kg e 1-2 kg, materiale custodia in resina di nylon, lunghezza del cavo estraibile mt. 1.65. E 50. **340-8028494**

OLIO d'oliva extravergine della Calabria, nostra produzione, di buona qualità. E 7.50 al lt. **339-8776026**

PER CESSATA ATTIVITA' di termoidraulica vendesi a metà prezzo attrezzature: macchina per saldare scarichi, girello per impianto a pavimento, piegatubi, pinzatrice, martelli pneumatici Hilti. **340-2517990**

PER CESSATA ATTIVITA' di elettrotermoidraulica vendesi a metà prezzo: tubi fusio aquatherm, tibi multistrato, tubo rame, rotoli fili per impianti elettrici e molto altro materiale. **340-2517990**

PUNZONI vecchi in ottone, per marchiare a caldo capi di moda. Possono essere incastonati nel legno per la produzione di mobili. 437 pezzi, in blocco E 750 non tratt. **389-6547962**

SASSI per giardino, in ottime condizioni, praticamente come nuovi. **339-3755903**

SMARTPHONE usato pochissimo, ancora nella scatola, ideale per bambini. E 35 tratt. **338-8359565**

TELEFONO Motorola V360 uscato pochissimo, ancora nella scatola. E 25 tratt. **338-8359565**

TELEFONO Nokia 1616 usato pochissimo, ancora nella scatola. E 30 tratt. **338-8359565**

243 Arredamento

MOBILE da sala-soggiorno con libreria centrale e mobiletti laterali, usato, in buono stato. E 1500. Possibilità di vendita separata della sola libreria ad E 1000. **338-5260838**

PANCA artigianale noce massello 140x30x34, vendo prezzo tratt. **338-2840405**

TAVOLINO gioco Chicco con piano contenitore e seggiolina per bimbi da 3 a 10 anni. **333-2483930**

Dal 1984
Meeting Center
Dal 1984

CONTATTI CON PERSONE VERE, SERIAMENTE INTENZIONATE
...VALUTIAMO INSIEME CARATTERISTICHE, INTERESSI, ASPIRAZIONI E... AMICIZIA, MATRIMONIO, MAX RISERVATEZZA

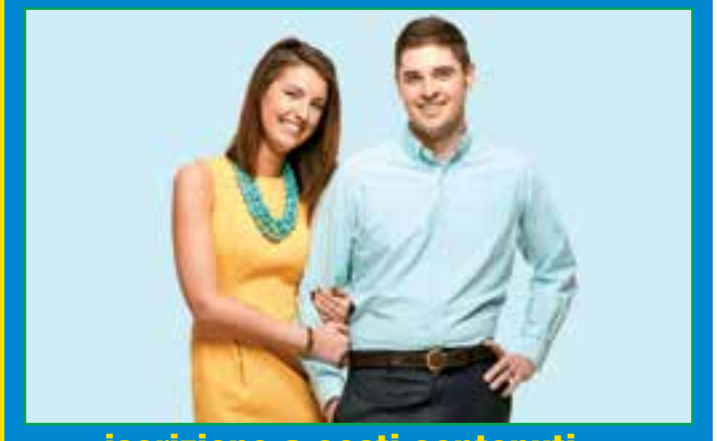

iscrizione a costi contenuti...
da 30 anni siamo leader in ricerca partner, con 3 sedi (non in franchising) a tua disposizione...
SCEGLI I PROFESSIONISTI CONVIENE!
Modena, via Giardini, 470 (Direz. 70 scala H) sito internet: www.meetingcenter.eu

MAI COME IN QUESTO PERIODO CI SI È ACCORTI QUANTO SIA IMPORTANTE AVERE INTORNO AFFETTO, SINCERITÀ, CONFORTO, DI UNA PERSONA ACCANTO ALLA QUALE AFFIDARE IL PROPRIO "CUORE"

Se sei single contattaci al
Tel. 348.41.41.2.41
RICEVIAMO SU APPUNTAMENTO

Ha 54 anni, è divorziata, graziosa, curata, giovanile, ama viaggiare, la musica, il teatro, il ballo, gradirebbe conoscere un signore dinamico, garbato, buona cultura, giovanile, distinto, capace di amare ancora con sincerità. **. 348.41.41.2.41**

Vedova, semplice ma curata, 63 anni, vive sola, adora la casa, ma anche fare delle belle gite in compagnia, la musica , il ballo, vorrebbe incontrare un signore educato, ordinato, semplice e onesto, max 70 anni, per costruire una solida unione affettiva. **Tel. 348.41.41.2.41**

Ha 41 anni, un matrimonio finito alle spalle, semplice e graziosa, solare e dolcissima, vorrebbe incontrare un uomo sicuro di sé, vitale, amante del dialogo, che abbia ben chiaro il concetto di condivisione, per seria frequentazione. **Tel. 348.41.41.2.41**

"Inventarsi" la vita, crede nei propri sogni, ma all'occorrenza sapersene anche distaccare, è l'adulto che non ha perso la freschezza della gioventù…Lui è così ! 48 anni, separato, laureato, dirigente d'azienda, ti cerca attraente, intelligente, capace di guardare al futuro con fiducia e positività. **Tel. 348.41.41.2.41**

Non voglio più una vita "spenta"! Ho 52 anni, sono separata, dicono una donna piacente, spiritosa, apparentemente allegra… Desidero ricostruire una vita di coppia luminosa, con un uomo intelligente, di buona presenza. **Tel. 348.41.41.2.41**

E' un bel signore poco più 70enne, simpatico, allegro, desidera mettersi in contatto con una signora seria, simpatica per seria amicizia poi si vedrà. Se ci sei contattaci. **Tel. 348.41.41.2.41**

Non certo per vocazione, ma per eventi casuali che mi ritrovo single! Eppure, mi piacerebbe avere un compagno con cui condividere la vita, in tutti i suoi aspetti Sono una 37enne, divorziata, libera da impegni familiari. **Tel. 348.41.41.2.41**

Sono una donna 55enne divorziata, abito in provincia, dicono che sono solare, giovanile, dolce. Credo ancora nell'importanza di una vita di coppia, così ho deciso di offrirmi un opportunità per incontrare l'uomo giusto. Ti aspetto da Meeting Center! **Tel. 348.41.41.2.41**

65enne, in pensione, ma ancora molto attivo, abita in provincia in una bellissima casa, vive solo, benestante, non ha problemi. Cerca una donna seria, affettuosa, che desideri un legame stabile. **Tel. 348.41.41.2.41**

Impiegata 46enne, separata, semplicemente gradevole, buon carattere, dopo aver chiuso un capitolo importante della sua vita, vorrebbe ripartire da qui. Ti cerca piacevole nell'aspetto e nel modo di fare, colto, sincero, ottimista, nonostante tutto. **Tel. 348.41.41.2.41**

Mai stato sposato, ha avuto qualche relazione ma niente di importante, 54anni, vive solo, ha una buona posizione professionale, agiato economicamente, desidera trovare la sua dolce metà, simile a lui. Se è così anche per te, perché non provare a conoscervi? **Tel. 348.41.41.2.41**

42anni, celibe, imprenditore, ha tutto ma non la donna con la quale formare una famiglia. E' qui perché ti sta cercando, con le stesse sue intenzioni! Per conoscerlo contattaci! **Tel. 348.41.41.2.41**

53enne, carina, single, laureata, tantissimi interessi, tantissime amicizie, insomma una vita piena forse per colmare il vuoto affettivo. Cerca un uomo interessante, gradevole carismatico, con ottima cultura e costruttive intenzioni. **Tel. 348.41.41.2.41**

247 Perso, Trovato

PERSA il giorno 04-05-2020 a Castelfranco Emilia (MO) Margot, gatta europea di 3 anni sterilizzata. E' di tg. media, pelo corto, mascherina, dorso e coda grigio tigrati, punta muso, petto, ventre e calzini bianchi. Senza collare. Uscita e non tornata. **389-4773347 www.animalipersieritrovati.org**

248 Animali

REGALO 3 bellissimi gattini che saranno adottabili verso il 20-25 Maggio a Castellarano (RE). Per chi è interessato per info e foto telefonare. **320-1747675**

DOMANDE

252 Collezionismo

ALBUM di figurine completi e non, anche figurine sciolte antecedenti 1980. No figurine Liebig-Lavazza. **339-8337553**

COMPRO cartoline, santini, francobolli, figurine, libri sportivi, storia postale. **339-1532121**

MACCHINA vecchia da caffè da bar anni 50, tutta in acciaio con leve grandi che funzionava anche a gas, anche rotta, cerco. **347-4679291**

VECCHIE bottiglie di whisky e cognac, compro. **338-7137488**

256 Elettrodomestici, Casalinghi

AFFETTATRICE vecchia, a volano, rossa, Berkel, anche tenuta male o abbandonata da anni, solamente da unico proprietario, cerco. **347-4679291**

AFFETTATRICE a volano manuale, cerco. Appassionato cerca affettatrice vecchia come berkel o altre marche, anche da sistemare, ritiro e pagamento immediato. **338-5815602**

259 Giocattoli

GIOCATTOLI vecchi anni 70, rimasti in giacenza nelle botteghe di una volta, possibilmente con scatola originale. **347-4679291**

N. 24 ROBOT gonfiabili, vengo direttamente da voi. **338-2140658**

VECCHI giocattoli come auto, moto, robot, soldatini, trenini ecc. **339-8337553**

262 Oggetti vari

INSEGNE vecchie agip e eni, cerco. **338-4284285**

VECCHIE scatole di latta pubblicitarie. **339-8337553**

OFFERTE

283 Attrezzature Sportive

BICICLETTA da corsa, telaio e forcella carbonio, grigia, mis. L-XL, gruppo Shimano Durace, 9 rapporti dietro e 34-50 davanti. Ruote Miche Syntium. Foto. **338-8476338**

SKATEBOARD Stiga nuovo, modello Road Rocket 6.0, colore verde/nero, veno a prezzo interessante. **059-357175**

Matrimoniali

300 Matrimoniali

AG. MEETING CENTER 40 enne, separata senza figli, carina, indipendente, dolce, sensibile, amerebbe vivere la vita godendo delle piccole gioie quotidiane, coltivando i suoi interessi, ma accanto ad un compagno equilibrato, sincero, determinato e di gradevole presenza. **Tel. 348-4141241**

AG. MEETING CENTER Ha 33 anni, è dipendente di una grande azienda cittadina, celibe, carino, semplice, ma intelligente, curioso, affascinato dalla cultura e dal sapere in genere. Vorrebbe incontrare una ragazza che come lui voglia conoscere ogni più piccolo risvolto dell essere vivi. **Tel. 348-4141241**

AG. MEETING CENTER La sua vita di donna sposata è stata tutt altro che serena, ma non ha perso la convinzione che la famiglia sia un bene fondamentale. Ha 43 anni, separata, indipendente, carina, pronta a ricominciare, ma con il compagno giusto e definitivo. **Tel. 348-4141241**

AG. MEETING CENTER Forse sono un uomo un po all antica, considero fondamentali il rispetto e la fedeltà, ma sono sicuro che qualche parte esista una donna con gli stessi valori. Sono un avvocato di 38 anni, celibe, benestante, colto, ti cerco nubile, fine, eclettica, di gradevole aspetto. **Tel. 348-4141241**

AG. MEETING CENTER 31 anni, moro, occhi azzurri, alto 1,82, carino, buona cultura, ha un carattere aperto, vari interessi, si è rivolto a noi, per avere un opportunità in più di conoscere una ragazza carina e responsabile, con la quale costruire una storia importante. **Tel. 348-4141241**

AG. MEETING CENTER Vedova 63enne, pensionata, semplice ma curata, il suo -regno- è la casa, i figli ormai grandi e sposati non le danno preoccupazioni, ora le manca tanto la presenza di un uomo serio e affettuoso con cui condividere la vita. **Tel. 348-4141241**

AG. MEETING CENTER Ho voglia di stabilità, e di quel calore che solo un rapporto affettivo profondo può dare. Non intendo certo rassegnarmi a 39 anni, celibe, laureato, libero professionista. Cerco la donna giusta: carina, intelligente, spontanea, nubile, max 37 anni. **Tel. 348-4141241**

AG. MEETING CENTER La vita da single, può essere accattivante per alcuni, ma non per me! Tornare a fare il -ragazzino-, scatenarmi in discoteca, non fa al caso mio! Io cerco una donna semplice, graziosa, tranquilla, motivata a seria relazione. Ho 38 anni, separato, artigiano. **Tel. 348-4141241**

AG. MEETING CENTER Professionalmente realizzata, 42 anni nubile, vorrebbe realizzarsi anche sentimentalmente. A un rapporto di coppia, chiede: fiducia, complicità, onestà. Ti cerca colto, affascinante, divertente, giovanile, max 53anni. **Tel. 348-4141241**

AG. MEETING CENTER 37enne nubile, graziosa, spigliata, aperta, di ottima cultura, amante del dialogo e del confronto, cerca uomo pari requisiti, capace di appassionarsi, di vivere la vita con curiosità, inizialmente, per amicizia, poi, si vedrà ! **Tel. 348-4141241**

AG. MEETING CENTER E una persona romantica, sensibile ed estremamente sincera, oltre che carina e simpatica. Ha 34 anni, impiegata, separata, cerca l affetto e l amore di un uomo di gradevole aspetto, alto, sincero, eclettico, per ??? **Tel. 348-4141241**

AG. MEETING CENTER Ho 53anni, sono vedova, di bell aspetto e buona cultura, laureata, svariati interessi, vorrei incontrare un uomo colto, preferibilmente laureato, distinto, garbato, leale, max 58 anni, per seria conoscenza. **Tel. 348-4141241**

AG.MEETING CENTER Spero che questo annuncio mi possa far incontrare un uomo veramente speciale, positivo, dalla forte personalità, per seria amicizia. Ho 40 anni, ma non li dimostro, sono nubile, femminile, avvenente e comunicativa. Se ti ho incuriosito almeno un pò, chiama Meeting Center. **Tel. 348-4141241**

AG.MEETING CENTER Ottimismo e comunicativa non le mancano, nemmeno un aspetto gradevole e giovanile. E una donna di 54 anni, divorziata, convinta d incontrarti serio e motivato. **Tel. 348-4141241**

AG.MEETING CENTER Imprenditore 40 enne, laureato, estroverso, buon conversatore, sportivo, intenzionato a stabile relazione ti incontrerebbe graziosa e leale. **Tel. 348-4141241**

AG.MEETING CENTER Insegnante 35 enne, nubile, graziosissima, legata ai valori tradizionali, conoscerebbe max 45 enne, celibe, buona cultura, aspetto interessante per serio rapporto. **Tel. 348-4141241**

AG.MEETING CENTER Noto imprenditore della provincia, 58enne, vedovo, dinamico, amante viaggi, conoscerebbe, per buona frequentazione, signora di gradevole aspetto ed acuta intelligenza. **Tel. 348-4141241**

AG.MEETING CENTER Se non sei pantofolaio, hai senso dell ironia, buona cultura, sei max 50 enne, lei vorrebbe incontrarti. Ha 40 anni, laureata, estroversa, gradevole. **Tel. 348-4141241**

AG.MEETING CENTER Imprenditore agricolo 37enne, celibe, sportivo, bella presenza, vorrebbe conoscere una ragazza semplice, priva di pregiudizi, per stabile unione. **Tel. 348-4141241**

AG.MEETING CENTER Vorrei riscoprire il piacere di avere accanto un compagno e di condividere con lui interessi e affinità, ecco perché sono qua! Se sei un uomo affascinante e motivato, chiama! Ho 44 anni, sono separata, dicono una bella donna, estroversa e, senza falsa modestia, intelligente. **Tel. 348-4141241**

AG.MEETING CENTER Le esperienze negative non hanno modificato la sua vitalità e il suo entusiasmo per la vita, attraente, simpatica e spigliata, attende la telefonata giusta, fatta da un uomo dinamico, interessante e colto, max 52enne. Ha 42 anni, è separata senza figli, impiegata. **Tel. 348-4141241**

AG.MEETING CENTER Conduco una vita equilibrata ma non monotona, ho 41 anni, sono celibe, laureato, libero professionista, alto 1,80, di bell aspetto, socievole e romantico, desidererei incontrare una persona carina, spontanea e di buona cultura, per seria relazione di coppia. **Tel. 348-4141241**

AG.MEETING CENTER Perché non proviamo ad incontrarci? Che male ci sarebbe?! Ho 54 anni, sono divorziato da tempo, laureato, svolgo una professione che mi gratifica, penso di essere una persona gradevole, seria, aperta al dialogo, con vari interessi. Pensaci, perché potrebbe essere una valida opportunità per entrambi! **Tel. 348-4141241**

AG.MEETING CENTER Mi sono dedicato quasi completamente al lavoro per costruirmi una buona posizione, ma ora è arrivato il momento di cercare la donna della mia vita! Vorrei che fosse colta, fine, carina, per costruire insieme qualcosa di veramente speciale. Ho 39 anni, sono celibe, laureato, libero professionista. **Tel. 348-4141241**

AG.MEETING CENTER Desideri dare una svolta alla tua vita da single? Pensi seriamente all amore? Allora sentiamoci! Ho 35 anni, sono nubile, carina, laureata in giurisprudenza, amo la lettura, la pittura e il volontariato. Se desideri fare la mia conoscenza. **Tel. 348-4141241**

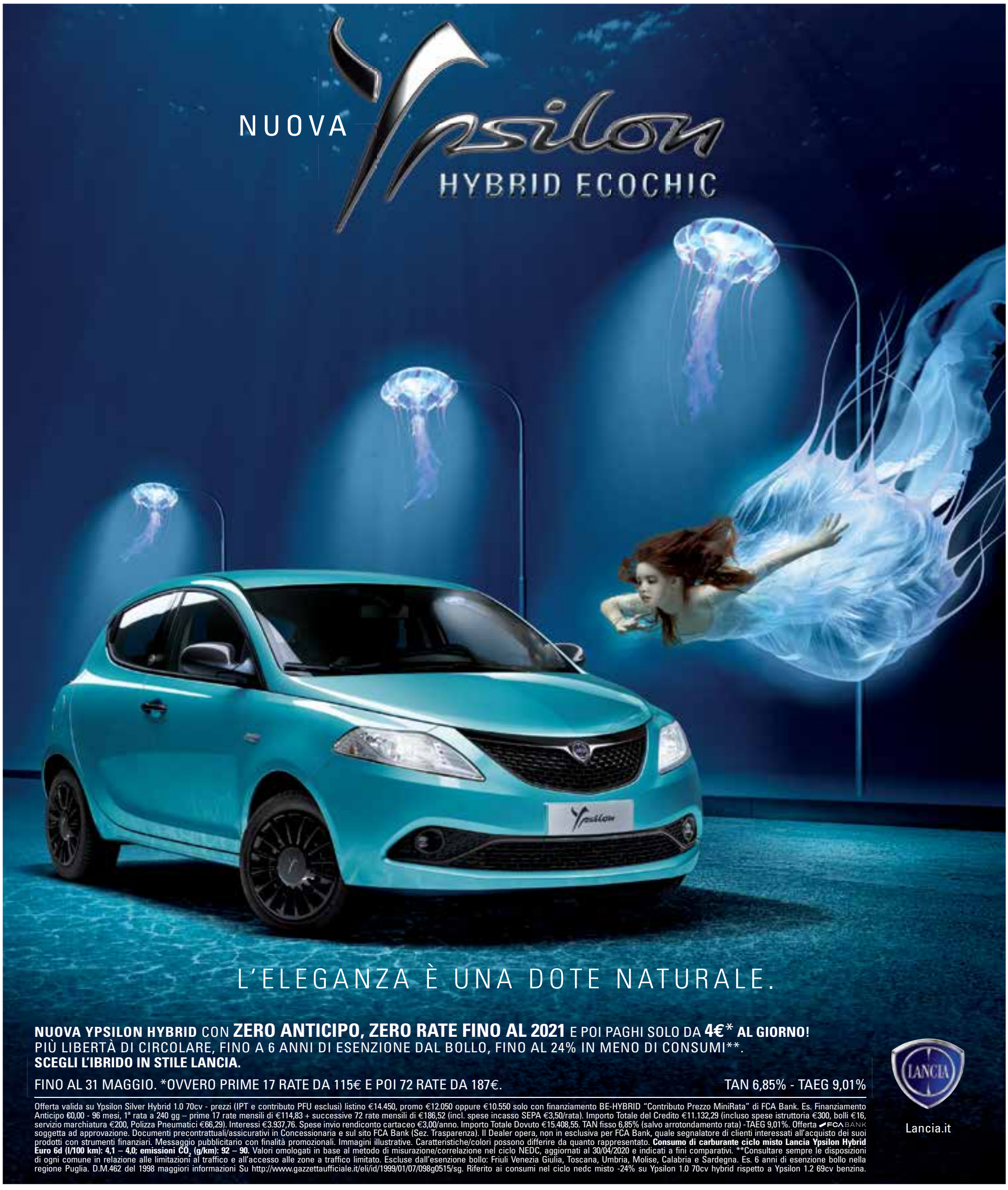

F.lli Bonacini S.r.l.

www.bonacini-fcagroup.it

REGGIO EMILIA (RE) - Via Cartesio, 4 - Tel. 0522340672

REGGIO EMILIA (RE) - Via Curie, 2 - Tel. 0522558493

CARPI (MO) - Via Carl Marx 89,90 - Tel. 059644590